Vracovský zpravodaj

Čtvrtletník pro občany a přátele Vracova - cena 5 Kč

1+2/2020

Z MĚSTA str. 2

Z MASARYKOVY ZÁKLADNÍ ŠKOLY str. 10

ZE ZÁJMOVÝCH SPOLKŮ str. 17

ZE SPORTU str. 25

Z MĚSTA

Slovo starosty

Vážení spoluobčané – Vracovjané,
na úvod bych rád poděkoval Vám všem za přístup, vzájemnou pomoc a podporu při řešení této nelehké situace. Společně jsme první část zvládli dobře. Poděkování patří zaměstnancům městského kulturního klubu a všem dalším, kteří pro nás šili roušky. Děkuji společnosti Dadka Vracov s. r. o., která pro město přednostně zajistila prodej 500 kusů roušek. Jejich rozvoz do domácností včetně nákupů potravin zajišťovala městská policie, vše koordinovala vedoucí městského kulturního klubu paní Jana Fridrichová. Poděkování patří všem zaměstnancům městského úřadu i ostatních složek města.
Bohužel, mnohdy protichůdná nařízení komplikovala celou organizaci pomoci. O výrazné pomoci státu pro občany jsme slyšeli pouze ze sdělovacích prostředků. Nevadí, pomohli jsme si sami. Zatím se dařilo plnit všechna nařízení i zásluhou tajemnice městského úřadu paní Ludmily Polešovské, která se trpělivě prokousávala mnohdy nepřesnými pokyny bez přímé pomoci. Děkuji za příkladný přístup našim pečovatelkám a vedoucí pečovatelské služby paní Petře Sabáčkové. Náročnou práci s nejrizikovější skupinou seniorů zvládly skvěle. Pokud jsem na někoho zapomněl, omlouvám se, nebyl to úmysl. Všem Vám ještě jednou moc děkuji.
Zásluhou omezení jsme přistoupili i ve Vracově k omezení akcí v uplynulé době. Nekonalo se tradiční stavění máje s pálením čarodějnic ani jiné akce. V tichosti jsme si v dubnu připomněli 75. výročí osvobození Vracova a uctili jsme památku padlých nejen na území našeho města.
O všem, co nás čeká, budete informováni prostřednictvím kabelové televize a rozhlasu. Doufám, že to již budou věci příjemné a náš život se vrátí do normálu.
Přeji Vám všem pevné zdraví a hodně trpělivosti.

Jaromír Repík
starosta města Vracova

Zasedání Rady města Vracova

Anonymizováno dle zák. č. 110/2019 Sb., o zpracování osobních údajů.
Výpis ze zasedání Rady města Vracova,
která zasedala 10x ve dnech 5. 12. 2019 až 16. 4. 2020 a mimo jiné projednala/schválila:

1) Rada města Vracova schvaluje uzavření dodatku č. 1 ke smlouvě o dílo č. MUVR-919/2019 ze dne 12. 8. 2019 mezi Městem Vracov a NOEL, s. r. o., IČ: 48908991, se sídlem Na Pískách 3275/3, Hodonín, kterým se mění čl. 5 odst. 5.1. smlouvy - cena za dílo „TKR Vracov – optické rozvody Borová - Lomená“ z původní ceny díla bez DPH 1.272.578,47 Kč na novou cenu díla bez DPH 1.304.896,85 Kč (cena díla celkem vč. DPH 21% činí 1.578.925,19 Kč), a to z důvodu rozšíření zadání stavby objednatelem o položení kabelů vedení místního rozhlasu 100V do společného výkopu s optickými rozvody.
2) Rada města Vracova schvaluje jako nejvýhodnější cenovou nabídku pana Petra Navrátila (Dotace Kyjovsko) na projektové poradenství k akci „Vybudování odborných učeben při MZŠ Vracov“ spolufinancovaného z dotačního titulu IROP.
3) Rada města Vracova schvaluje paušální úhradu Městem Vracov ve výši 700 Kč s DPH, která pokrývá částečně náklady na instalaci jedné účastnické zásuvky zřízené a fakturované firmou NOEL, s.r.o.
4) Rada města Vracova schvaluje nákup kontejnerů na sběrný dvůr o objemu 11 m3, sklopné bočnice v polovině, zadní vrata dvoukřídlá a otevíratelná, výška háku 1 000 mm, v počtu 5 kusů a v barvě dle požadavku sběrného dvoru.
5) Rada města Vracova neschvaluje žádost o finanční příspěvek 5.000 Kč na uskutečnění akce Sportovní den mládeže s TAJV (Tenisová akademie Jan Váňa) pro místní děti ve věku 6 – 15 let na sportovním hřišti u základní školy v termínu 4-6/2020. Jedná se o projekt „Rozhýbejme děti!“
6) Rada města Vracova souhlasí s poskytnutím finančního příspěvku pro žákyně Masarykovy základní školy Vracov na zapůjčení šatů, ve kterých tančí polonézu na místních plesech, ve výši 500 Kč pro jednu žákyni. Celková částka příspěvku pro 14 děvčat činí 7.000 Kč.
7) Rada města Vracova schvaluje výsledek provedeného výběrového řízení na zhotovitele veřejné zakázky malého rozsahu na projektové práce akce „Technická a dopravní infrastruktura Olšíčka, Vracov“, nejvýhodnější nabídku předložil uchazeč Prost Hodonín, s.r.o., Brněnská 4062/3a, 695 01 Hodonín, IČ 60701366, s nabídkovou cenou 986.755 Kč s DPH.
8) Rada města Vracova schvaluje poskytnutí peněžitých darů a dotací níže uvedeným místním spolkům a organizacím dle tabulky takto:

	Spolek/organizace	Poskytnuto v Kč	Forma poskytnutí	Účel poskytnutí dotace/peněžitého daru
	KULTURNÍ SOUBORY			
1.	Ženský sboreček Koňadra, z.s.	25 000	dotace	vydání CD
2.	Harmonie Vracov, z.s.	10 000	dotace	na provozní výdaje, činnost spolku
3.	Folklórní soubor LIPINA, spolek	25 000	dotace	činnost souboru
	SPOLKY a ORGANIZACE			
4.	Klub důchodců Vracov	10 000	peněžitý dar	na činnost klubu
5.	Myslivecký spolek Dúbrava Vracov z.s.	30 000	dotace	nákup krmiva pro zvěř a opravy krm.zař.
	SOCIÁLNÍ OBLAST			
6.	Svaz tělesně postižených v České republice z. s. místní organizace Vracov	10 000	dotace	na rekondiční pobyt
	OSTATNÍ			
7.	Český svaz včelařů, z.s., základní organizace Vracov	10 000	peněžitý dar	nákup včelích matek
8.	Spolek divadelních ochotníků NEJENXMÍCHU	10 000	dotace	výroba kulis, podpora spolku

9) Rada města Vracova souhlasí s vyhlášením výběrového řízení na akci „MZŠ Vracov – klimatizace, nová budova III. a IV. NP“ a s oslovením pěti dodavatelských firem, jmenuje tříčlennou komisi pro výběrové řízení pro veřejnou zakázku malého rozsahu „MZŠ Vracov – klimatizace, nová budova III. a IV. NP“ ve složení vedoucí odboru investic, starosta a ředitel MZŠ Vracov (náhradník: referentka odboru investic) a schvaluje návrh smlouvy o dílo do zadávací dokumentace pro veřejnou zakázku malého rozsahu „MZŠ Vracov – klimatizace, nová budova III. a IV. NP“ včetně výše smluvních pokut a výše úroků z prodlení, a to v předloženém znění dle přílohy, kterou tvoří návrh smlouvy.
10) Rada města Vracova schvaluje předložený návrh projektové dokumentace DÚR+DSP (Dokumentace pro územní rozhodnutí a stavební povolení) včetně dopravního řešení vypracovaný Ing. Peterem Štefančíkem, IČ: 68052626, se sídlem Na Výhoně 3223, Hodonín pro stavbu „Vracov – rekonstrukce MK ul. Horní Řádky a Dolní Řádky.“
11) Rada města Vracova souhlasí s umístěním stavby kapličky sv. Urbana v areálu vinných sklepů Cihelka na pozemku parc. č. 4417/1 ve vlastnictví města Vracova. Kapličku vybuduje soukromý investor a po jejím dokončení bude kaplička předána Městu jako dar.
12) Rada města Vracova schvaluje žádost spolku LESOBOR, Písečná 1425, 696 42 Vracov, IČ 22694536, o povolení ořezu dřevin na parc. č. 3952/1 v počtu 9 ks stromů moruše bílé s osvětovou přednáškou o hlavatých stromech. Dřevní hmota bude spolkem uklizena.

Přítomnost členů rady na jednání může být nejen fyzická, tj. v jednací místnosti rady, ale i prostřednictvím elektronických zařízení, např. formou on-line videokonference, tedy videokonference, popřípadě telekonference zabezpečující „přítomnost“ připojených osob v reálném čase. Jednání rady obce cestou telekonference nebo videokonference je tak i s ohledem na usnesení vlády č. 215 ze dne 15. 3. 2020 o přijetí krizového opatření ve smyslu § 5 písm. c) a § 6 odst. 1 písm. b) zákona č. 240/2000 Sb., o krizovém řízení a o změně některých zákonů (krizový zákon), ve znění pozdějších předpisů, **přípustné.**

Vzhledem k výše uvedeným okolnostem proběhly další schůze Rady města Vracova formou telekonference. Telekonference se vždy účastnilo všech pět radních a mimo jiné bylo projednáno/schváleno:

13) Rada města Vracova **schvaluje** zadávací dokumentaci k podlimitní veřejné zakázce na stavební práce „Stavební úpravy + nástavba MZŠ Vracov“ a návrh smlouvy o dílo do zadávací dokumentace včetně výše smluvních pokut a výše úroků z prodlení, to vše v předloženém znění dle přílohy, kterou tvoří zadávací dokumentace včetně návrhu smlouvy.
14) Rada města Vracova **schvaluje** poskytování roušek obyvatelům Vracova bezplatně až do vyčerpání zásob v maximálním počtu 2 ks na osobu. Jedná se o společenskou úsluhu ve smyslu § 2055 odst. 1 občanského zákoníku.
15) Rada města Vracova **bere na vědomí** žádost paní xy a **schvaluje** odložení splatnosti nájemného a záloh na služby za 2. čtvrtletí roku 2020 (za pronájem ordinace očního lékaře v budově čp. 202) s tím, že o termínu splatnosti nájemného a záloh na služby a jejich výši, popř. o odpuštění splátky či části splátky nájemného a záloh na služby za 2. čtvrtletí roku 2020 bude rozhodnuto po ukončení nouzového stavu.

Veřejná zasedání ZASTUPITELSTVA MĚSTA VRACOVA

Anonymizováno dle zák. č. 110/2019 Sb., o zpracování osobních údajů. Výpis ze zasedání Zastupitelstva města Vracova, které zasedalo 2x ve dnech 12. 12. 2019 a 12. 03. 2020 a mimo jiné projednalo/schválilo:

1) Zastupitelstvo města Vracova **schvaluje** uzavření Smlouvy č. 9417001453.001/2019/4000225643 o podmínkách napojení, o spolupráci a součinnosti při realizaci plynárenského zařízení a o smlouvě budoucí nájemní mezi Městem Vracov a GasNet s. r. o. IČ: 27295567, se sídlem Klíšská 940/96, Klíše, 400 01 Ústí nad Labem za účelem provozování PZ „IS lok. Olšíčka, Vracov (číslo stavby 8800087321, STL plynovod)".
2) Zastupitelstvo města Vracova **schvaluje** Rozpočet města Vracova na rok 2020 jako schodkový takto: vlastní příjmy 80.043.800 Kč, výdaje 83.043.600 Kč, schodek bude pokryt financováním - dotací ve výši 2.999.800 Kč.
3) Zastupitelstvo města Vracova **schvaluje** poplatek za připojení účastníka na koaxiální nebo i optický kabelový rozvod ve výši 3.000 Kč od 1. 1. 2020.
4) Zastupitelstvo města Vracova **schvaluje** „Plán rozvoje sportu na období 2019 – 2023".
5) Zastupitelstvo města Vracova **schvaluje** předfinancování projektu CZ.06.2.67/0.0/0.0/16_062/0002999 s názvem „Vybudování odborných učeben při MZŠ Vracov" z rozpočtu města Vracov.
6) Zastupitelstvo města Vracova **schvaluje** výsledek inventarizace majetku za rok 2019, a to za Město Vracov a jeho příspěvkové organizace Veřejně prospěšné služby Vracov, Masarykovu základní školu Vracov, Mateřskou školu Vracov a Základní uměleckou školu Vracov.
7) Zastupitelstvo města Vracova **bere na vědomí** důvodovou zprávu ze dne 22. 2. 2020 o právním zastoupení obcí/měst v zájmu dosažení společného cíle - **Společná právní obrana proti povolení těžby štěrkopísku v lokalitě Uherský Ostroh v samostatné linii ochrany ústavních práv samosprávy a dosažení dodržování základních principů volného správního uvážení,** popř. v kooperaci s linií správního řízení.
8) Zastupitelstvo města Vracova **schvaluje** navržený postup a uděluje plnou moc Mgr. Janě Zwyrtek Hamplové, advokátce specializující se na právo územních samospráv, v předloženém znění.
9) Zastupitestvo města Vracova **bere na vědomí** informaci Mikroregionu Bzenecko o požadavku DSO na obnovení služebny Policie ČR ve Bzenci.
10) Zastupitelstvo města Vracova **schvaluje** „Program rozvoje města Vracov na období 2019 – 2024".

Zpracovala:
Ing. Ludmila Polešovská, tajemnice MěÚ

Plánovaná obytná zóna Olšíčka patří k prioritám města

Město Vracov dlouhodobě eviduje zájem jak místních, tak také přespolních o individuální výstavbu rodinných domů. Obecně je již velmi dobře známo, že právě s takovým typem výstavby se počítá v nově plánované lokalitě Olšíčka. Vzhledem k výše zmíněnému se proto nelze divit, že se už nějaký čas množí dotazy, jak to vlastně s budováním této nové obytné zóny v jižní části Vracova vypadá.

Mohlo by se sice zdát, že budování nové lokality (jejíž zasíťování a příprava pro samotnou výstavbu vyjde na desítky milionů korun) ztroskotalo na mrtvém bodě, ve skutečnosti tomu tak není. Před dokončením je projektová dokumentace pro stavební povolení a realizaci. V této lokalitě se počítá s výstavbou asi šesti desítek rodinných domů. Součástí této projektové dokumentace je také řešení vybudování vozovky, odstavných stání, zelených pásů a rozvodů inženýrských sítí, a to elektrické energie, veřejného osvětlení, plynu, vody, kanalizace a také sdělovacího vedení (kabelová televize). Projekt v této lokalitě dále řeší i účelové komunikace, které budou zajišťovat přístup k novým garážovým stáním. Podél páteřní komunikace je pak navrženo zhruba 80 parkovacích míst.

Technická a dopravní infrastruktura bude napojena na stávající rozvodovou a dopravní síť přímo v dané lokalitě (vodovod a dešťová kanalizace) či v blízkém okolí ulice Olšíčské (VN, sdělovací vedení) a ulice Hodonínské (plynovod, splašková kanalizace).

Ti, kdo situaci ohledně přípravy nové obytné zóny Olšíčka bedlivě sledují, jistě ví, že přípravná fáze se v minulosti neobešla bez komplikací. Na téměř rok byly například přípravné práce přerušeny z důvodu nutnosti provedení zjišťovacího řízení dle zákona 100/2001 Sb. o posuzování vlivů na životní prostředí.

Nová obytná zóna Olšíčka navíc není jediným „velkým projektem", který musí město v rámci svého rozpočtu řešit. V poměrně nedávné době se například podařila vybudovat nová moderní hasičská zbrojnice, opravit sportovní hala, zrekonstruovat družina Masarykovy základní školy či kompletně zvelebit zahrada mateřské školy aj. Jsou to sice akce, na které se městu podařilo získat nemalé dotace, nicméně vždy musí být projekty předem zafinancovány z vlastních zdrojů a teprve až zpětně dojde k vrácení peněz do rozpočtu města právě z příslušných dotačních titulů - mnohdy to přitom trvá i několik měsíců.

A právě zmiňované dotace jsou oním pověstným „kamenem úrazu". Město jakožto správný hospodář se snaží dotace získávat průběžně na základě dotačních titulů a možností. V poslední době se například podařilo uspět s žádostí o dotaci na vybudování odborných učeben v půdní vestavbě Masarykovy základní školy. Jde o projekt za zhruba 32 milionů korun s dotační spoluúčastí okolo 29 milionů korun. Nevyužít takovou možnost? Situace by se už nemusela opakovat! Město tak musí tomuto projektu dát zelenou před ostatními, již dříve rozpracovanými (na které například dotace navázané nejsou). I proto jsou některé projekty realizovány dříve a některé naopak později, než bylo původně zamýšleno.

Zájmu o individuální výstavbu v plánované lokalitě Olšíčka je si vedení města vědomo a vnímá tuto skutečnost jako jednu z priorit. Zrovna tak si je vědomo, že město velikosti Vracova potřebuje odpovídající náměstí, musí řešit otázku nevyhovujícího kulturního domu, ale i opravu stadionu včetně zázemí nebo dobudování chybějících komunikací a chodníků. Nehledě na nemalé investice do údržby stávajících

objektů ve vlastnictví města. Zkrátka faktorů, které ovlivňují rozhodování radních a zastupitelů ohledně dalších investic, je opravdu mnoho a rozpočet bohužel není neomezený.

Nicméně, dalším logickým krokem týkajícím se lokality Olšíčka, by mělo být vydání stavebního povolení, které umožní zastupitelstvu města rozhodnout o zasíťování pozemků a jejich přípravě k následné individuální výstavbě. Stanovení pevného termínu by mohlo být, vzhledem k výše popsanému, cestou do pekla v podobě planých slibů. Věřme, že se vše podaří zrealizovat v co nejkratším možném termínu a bude už jen otázkou velmi blízké budoucnosti, kdy nová obytná lokalita Olšíčka dostane zase o něco reálnější obrysy. Informace k nové obytné zóně Olšíčka včetně dotazníku monitorujícího předběžný zájem o individuální výstavbu naleznete také na webových stránkách města.

Dále bych se chtěl ještě v krátkosti zmínit o některých plánovaných investičních akcích města Vracova na rok 2020. Kromě již výše zmiňované vestavby do podkroví Masarykovy základní školy, která umožní díky citelné dotaci proměnit nevyužité půdní prostory na odborné učebny, se další investice v rámci této vzdělávací instituce týká instalace klimatizace v nové budově školy ve III. a IV. nadzemním podlaží. Jde o investici bezmála za 430 tisíc korun.

V letošním roce se pak město chystá investovat také do dalšího zvelebení prostředí mateřské školy. Záměrem je kompletní oprava stávajících chodníků, na kterých se již notně podepsal zub času, a na mnoha místech už s trochou nadsázky připomínají překážkovou dráhu. V rozpočtu města je na tuto akci vyčleněna částka jeden milion korun. Ta se ovšem může v závislosti na zpracované projektové dokumentaci a výsledku výběrového řízení na zhotovitele stavby ještě změnit.

Investice se dotknou také Městského stadionu v Tyršově ulici. Město jakožto jeho vlastník se snaží toto sportoviště zvelebovat průběžně. V letošním roce je mimo jiné naplánována rekonstrukce povrchů tenisových kurtů. Odhadované náklady na rekonstrukci, která je již nevyhnutelná, jsou okolo půl milionu korun.

Během roku 2020 by se také mělo přistoupit k další fázi rekonstrukce stávajících prostor kanceláří objektu radnice. Zásadní opravy se v těchto kancelářích neprováděly desítky let. Nevyhovující tak není jen dispoziční řešení, ale například i elektroinstalace. Přípravy projektové dokumentace jsou v plném proudu. Město má ve svém rozpočtu na tuto akci vyčleněnu částku tři miliony korun. Zrovna tak se počítá i s celkovou rekonstrukcí stávající kotelny. Tady rozpočet počítá s náklady ve výši zhruba šesti set tisíc korun. Přesné částky stanoví až výsledný projekt a navazující výběrové řízení na dodavatele. Budova radnice, postavená v letech 1948 až 1950, patří k významným dominantám našeho města. V přechozích letech se rekonstrukce dočkal její exteriér včetně opravy sgrafita nad balkonem a výměny střechy, proto je nyní načase přistoupit k odpovídající úpravě interiéru.

Těm, kteří pozorně sledují jednání Rady města a Zastupitelstva města, jistě neunikla skutečnost, že město se stalo vlastníkem rodinného domu č.p. 1062. Jde o dům v bezprostřední blízkosti školy, kde dříve bydlela rodina Záhumenská. Město má v plánu tento dům zbourat a v budoucnu využít pro další rozšíření školních aktivit žáků a zkvalitnění výuky. Na demolici daného objektu je v rozpočtu města vyčleněna částka půl milionu korun. Také tato se však může v konečné fázi ještě změnit.

Kromě výše popsaných akcí má v letošním roce město Vracov naplánováno ještě spoustu dalších „menších" investic. Nemalé prostředky také solkne zajištění chodu města, jeho příspěvkových organizací, ale i podpora zájmových spolků. Všechny tyto prostředky pak v konečném důsledku znamenají opravdu nemalé náklady. A jak už zde jednou zaznělo, rozpočet města bohužel není neomezený. Proto Vás občany prosíme o shovívavost a důvěru. Společným zájmem nás všech přeci je, abychom byli u nás ve Vracově spokojení a žilo se nám tady dobře. V případě jakýchkoliv dotazů se neváhejte na kohokoliv z vedení radnice obrátit, dveře máte otevřené!

Za město Vracov Petr Fridrich, místostarosta

Rozpočet města Vracova na rok 2020

Příjmy vlastní – daňové příjmy 75.723.800
nedaňové příjmy 4.300.000
kapitálové příjmy 20.000
dotace 2.999.800
Příjmy celkem 83.043.600

Výdaje
Kap. 709 – les- odborná správa 40.000
Kap. 710 – komunikace – opravy 250.000
Kap. 714 – školství
- příspěvek MŠ + ŠJ na provoz 1.250.000
- příspěvek MZŠ +ŠJ na provoz 3.500.000
- příspěvek ZUŠ 800.000
- DDM- oprava 150.000
- DDM – na činnost 50.000
celkem 5.750.000

Kap. 716 – kultura, sport
- MKK, knihovna, infocentrum 2.735.000
- SOZ, rozhlas, zpravodaj, kabel. tel., publikace 455.000
- příspěvek FC na činnost 240.000
- příspěvek TJ na kuželnu – el. en. 145.000
- příspěvek TJ na činnost 175.000
- fond rady 100.000
- příspěvek tenisovému klub na činnost 120.000
- příspěvek tenisovému klubu - rek.povrchů kurtů 400.000
- příspěvky souborům, spolkům 200.000
celkem 4.570.000

Kap. 719 – správa
- správní výdaje vč. městské policie 16.200.000
- hasiči 240.000
celkem 16.440.000

Kap. 28 – pečovatelská služba DPS – mzdy, opravy, energie 4.125.000

Kap. 739 – komunální služby
- opravy sokolovna 35.000
- příspěvek VPS 10.550.000
- práce na smuteč. síni 120.000
- opravy koupaliště 280.000
- opravy stadion 230.000
- sběrný dvůr kontejnery 300.000
- odpadové hospodářství 3.400.000
- nebyt. hospodářství 150.000
- bytové hospodářství 160.000
- opravy veřejného osvětlení a veřejné osvětlení 650.000
- výsadba zeleně 150.000
celkem 16.025.000

Kap. 740 – rezerva fin. prostř. na výdaje upřesněné v průběhu roku 8.000.000

Kapitálové výdaje
- kanalizace Drahy 720.000
- kanalizace + hydroizolace proluka za radnicí 120.000
- plocha před sklepy Baráky 800.000
- oprava mostů (Baráky, Okružní, lávka Okružní) 450.000
- chodník v MŠ 1.000.000
- klimatizace MZŠ 500.000
- vybudování odborných učeben MZŠ Vracov 15.000.000
- kabelová televize, rozhlas 430.000
- kotelna radnice 605.000
- opravy MěÚ 3.000.000
- kamerový systém 250.000
- oprava bytů MŠ 200.000
- garáž na vozíky DPS 300.000
- výkup pozemků 500.000
- demolice RD u MZŠ 500.000
- oprava nebytových objektů 100.000
- studie stadion 360.600
- obecní dům náměstí Míru 938.000
- TI Olšíčka 800.000
- projektové dokumentace (chodníky, MK, parkoviště, atd.) 770.000
- nový územní plán 500.000

celkem 27.843.600

Výdaje celkem 83.043.600

Poplatek za domovní odpad

Výše poplatku je 450 Kč na osobu a rok. Platí se dle místa trvalého pobytu.
Město Vracov má ve své obecně závazné vyhlášce o místních poplatcích osvobozeny občany do tří let. Platí až v roce, kdy dosáhnou věku čtyř let. Dále jsou osvobozeny osoby, které se zdržují více jak osm měsíců v roce v zahraničí. U těchto osob je potřeba, aby někdo z příbuzných přišel sepsat do účtárny MěÚ jednoduchý protokol, na jeho základě je pak dotyčná osoba od poplatku osvobozena. Poloviční částku platí studenti, kteří jsou ubytovaní mimo Vracov a předloží potvrzení o studiu a ubytování. Dle vyhlášky je doba splatnosti do 30. 9. a poplatek je splatný jednorázově. Od r. 2013 je nová povinnost platit poplatek i pro osoby, které jsou hlášeny na cizinecké policii a bydlí v obci a dále pro majitele nemovitosti (byt nebo rodinný dům), i když zde není nikdo hlášen k trvalému pobytu. Platí částku odpovídající výši poplatku za jednu fyzickou osobu tj. 450 Kč.

Poplatek za psa

Poplatek činí 250 Kč za jednoho psa. Povinností majitele je přihlásit psa, jakmile dosáhne stáří tří měsíců, v případě, že psa již nemá, ho zase odhlásit. Termín splatnosti u tohoto poplatku je stejný jako u domovního odpadu, tj. 30. 9. Majitel dostane známku pro psa, na které je uveden Vracov a číslo domu majitele. Tuto známku má pes nosit na obojku. Povinností majitele je také uklízet psí exkrementy. K tomuto účelu jsou po obci rozmístěny stojany se sáčky.

Platit můžete bezhotovostně na náš **účet č. 19-1427671/0100**, jako var. symbol uvádějte č. domu.
Vaše případné dotazy zodpovíme na tel. č. 511 147 305, 511 147 306.
Děkujeme Vám, že přijdete zaplatit všechny poplatky včas.

Účtárna
MěÚ Vracov

Vyúčtování nákladů na svoz odpadu v roce 2019

Příjmy	
Místní poplatky	1 948 240
Příspěvek Eko – kom	590 820
Příjmy celkem	2 539 060
Výdaje	
Svoz směsný + tříděný + velkoobjemový	3 082 508
Sběrný dvůr (mzda, energie, údržba)	151 615
Výdaje celkem	3 234 123

Počet obyvatel města Vracova k 31. 12.2019	4 571
Počet platících obyvatel	4 249
Počet osvobozených (např. děti do 4 let)	322

3 234 123 : 4 249 = 761,15 Kč / obyvatel

Město Vracov doplácelo v roce 2019 na odpadové hospodářství 695 063 Kč.

Komunální odpady

Kompletní systém svozu komunálního odpadu zahrnuje celou řadu činností, z nichž pro výpočet poplatku za odpady jsou nejdůležitější:
- svoz směsného odpadu (černé popelnice od rodinných domů a černé kontejnery),
- svoz tříděného odpadu v barevných nádobách (papír – modré, plast – žluté, sklo – bílé/zelené, textil – bílé, elektro – červené),
- svoz bioodpadu (hnědé popelnice od rodinných domů),
- provoz sběrného dvoru v ulici Potoční, kde je možno uložit mj. objemný odpad,
- zpracování biologicky rozložitelných odpadů předaných kompostárně v Těmicích,
- údržba stanovišť kontejnerů (dláždění stanovišť),
- propagace a osvěta zaměřená na problematiku nakládání s komunálním odpadem.

Svoz směsného odpadu je nejvyšší nákladovou položkou celého systému. Připravovaná nová legislativa ještě více prodraží uložení směsného odpadu na skládkách, zejména z důvodu zvýšení tzv. skládkovného. Naopak je nadále podporováno třídění odpadu, a to včetně odměn a jiných bonusů, které město za vytříděné složky dostává. Tyto částky jsou rovněž zohledněny a výrazně snižují výši poplatku pro občany za svoz komunálního odpadu. Naším společným cílem je snížení množství směsného odpadu a zvýšení tříděného odpadu.
Děkujeme všem občanům, kteří třídí odpad.

Ing. Ludmila Polešovská, tajemnice MěÚ

Úspěch v soutěžích

Vracov bodoval v soutěžích „Radniční listy roku 2020“ a „Zlatý lajk 2020“.

Do soutěže Radniční listy roku bylo přihlášeno 171 účastníků, kteří byli rozděleni do kategorií podle počtu obyvatel, a to do 2 tisíc obyvatel, od 2 do 10 tisíc obyvatel (sem spadá Vracov) a nad 10 tisíc obyvatel. Obdobně bylo rozděleno 87 účastníků v soutěži Zlatý lajk 2020. Organizátorem soutěže je spolek Kvalikom z.s., který se zaměřuje na efektivitu komunikace veřejné správy s občany.
Výsledky našeho Vracovského zpravodaje a sociálního profilu Vracov žije jsou povzbudivé. Tvůrcům listů a stránek přejeme mnoho kreativity.
Za MěÚ Ing. Ludmila Polešovská

Společenská kronika

Výroční svatby:

Leden
Zlatá svatba
František a Jaroslava Raiskubovi
67. výročí svatby
Zdeněk a Marie Šestákovi

Únor
Zlatá svatba
Karel a Stanislava Fridrichovi
Diamantová svatba
Jakub a Marie Vašíčkovi
Josef a Jiřina Fridrichovi
Ivo a Jiřina Milerovi

Duben
Zlatá svatba
Pavel a Drahomíra Polanští
64. výročí
Antonín a Zdenka Novotní

Narozeniny:

Leden
90 let
Jiřina Šťastná

92 let
Ludmila Nováková
93 let
Václav Hapla
95 let
Anežka Borecká
98 let
Pavlína Šafářová

Únor:
80 let
Jiřina Mezihoráková
Vladimír Raiskup
90 let
Růžena Sukopová
Božena Lukešová
Marie Procházková
Marie Kaňovská
91 let
Marie Niklová
95 let
Marie Koutná
Vladimír Suchánek

Březen
80 let
Drahomír Kaiser
Zdeňka Bachelová
90 let
Vlastimil Krátký
93 let
Vlasta Mezihoráková

Duben
80 let
Marie Doleželová
90 let
Libuše Staňková
Augustin Běleš
92 let
Marie Lukešová

Zemřelí

Marcel Lukeš, Antonín Svoboda, František Goliáš, Antonín Kozumplík, Anna Rachunková, Marie Gurská, Marie Řičicová, Libuše Blatecká, Libuše Fridrichová, František Zelinka, Josef Havliš, Svatopluk Bimka, Marie Kočí, Karel Belžík, Emilie Tománková, Jindřich Kotek

Zpracovala matrikářka Alexandra Klimešová

Vítání dětí do života

Štěpánka a Tereza Bardúnovy

Tereza Říhová

Emily Fridrichová

Eliška Pašková

Ester Mlýnková

Foto: Nikol Raiskubová

MĚSTSKÝ KULTURNÍ KLUB VRACOV

Milí Vracovjané!
Období, které v posledních týdnech prožíváme, není zrovna nejšťastnější. Také na kulturní dění v našem městě logicky dopadla vládní opatření vydaná v souvislosti s šířením pandemie koronaviru, a byli jsme tak nuceni zrušit několik tradičních a oblíbených akcí. Namátkou vzpomenu například Velikonoce v muzeích či stavění máje spojené s pálením čarodějnic. Dovolte mi tedy alespoň v krátkosti připomenout to, co jsme si v prvních měsících letošního roku mohli ještě společně do sytosti užít.
Rok 2020, který byl často před svým začátkem spojovaný se slůvkem „magický", jsme zahájili tradičními plesy. Jak Reprezentační ples města Vracova, tak Krojový ples byly hojně navštíveny a nesly se v duchu pohodové atmosféry. Ani na jednom z těchto plesů nechybělo slavnostní předtančení. Ples města již tradičně zahájili žáci Masarykovy základní školy Vracov polonézou. Úvod krojového plesu se pak nesl v duchu Moravské besedy, do které se zapojila více než stovka krojovaných tanečníků, a to jak domácích, tak i přespolních.
Na další dlouhodobě plánované a připravované akce už bohužel ze známých důvodů nedošlo. Kulturní dům se nicméně jako pověstným mávnutím kouzelného proutku během chvilky proměnil v provizorní šicí dílnu, aby se v ní pravidelně scházely pracovnice MKK, knihovny a infocentra a společnými silami vyráběly látkové roušky. Roušek jsme doposud zvládly ušít už více než tři tisícovky! Ráda bych ještě zmínila, že tyto roušky byly a stále jsou obyvatelům našeho města dle zájmu rozváženy a předávány zcela zdarma.
Tak jako všichni, i my v Městském kulturním klubu stále s napětím vyhlížíme lepší časy. Takové, které nám opět umožní pořádat nejrůznější kulturní a společenské akce, při nichž se můžeme společně bavit a veselit se. Přestože se stále nedá s jistotou odhadovat, jaká pravidla budou pro pořádání těchto akcí platit, rozhodně nezahálíme.
Jen namátkou - na začátek července máme například předjednánu návštěvu oblíbeného Kinematografu bratří Čadíků. Snad to situace dovolí a budeme se po čtyři letní večery moci bavit při sledování českých filmů pod širým nebem.
V polovině letních prázdnin by k nám měla zavítat divadelní společnost Květ života s představením Pohádka mládí, které odehraje, pokud to počasí dovolí, také v přírodě. Koncem srpna si pak snad všichni společně užijeme krásnou atmosféru tradiční letní slavnosti, tedy dožínek.
Vzhledem k obtížnému odhadu vývoje situace ohledně pandemie koronaviru Vás, milí Vracovjané, budeme o plánovaném kulturním dění včas informovat.
Mějte se hezky, ať se Vám daří!

Jana Fridrichová,
vedoucí MKK Vracov

Infocentrum Vracov

Letošní hlavní turistická sezóna snad začne jako v předchozích letech v polovině června a ukončena bude hodovou nedělí. I když nevíme, jaká bude situace, pevně věříme, že lidé budou i letos objevovat krásy naší republiky. Vždy se snažíme, aby bylo naše infocentrum na toto období dobře připraveno. Většinu klientů našeho infocentra tvoří cykloturisté, turisté a návštěvníci města.
V tomto období máme rozšířenou otevírací dobu o sobotách a státních svátcích. Zajistit provoz nám vždy pomáhá brigádník, pro něhož čerpáme peníze z dotace JMK. Doufáme, že nejinak tomu bude i letos. Stalo se už pravidlem, že pro klienty máme každý rok připraveny novinky. Letos chystáme nové tužky a turistické magnetky, samozřejmostí jsou nové cyklomapy, mapy a letáky. Nejen pro cizí návštěvníky, ale hlavně pro naše občany bude vydána brožura Krojový manuál, která poskytne návod, jakou variantu vracovského kroje zvolit pro různé příležitosti.
Doufám, že i v této zvláštní době, budou lidé alespoň v menší míře cestovat po naší vlasti a že si k nám najdou cestu oni i místní občané.

Hana Mezihoráková
Informační centrum města Vracova

Knihovna Vracov

Letošní rok je tak trochu jiný než ten předchozí, a to nejen v knihovně. Spousta akcí musela být zrušena, ale naopak přibyly akce nové. Když se ohlédneme za statistikou loňského roku, můžeme říct, že byl úspěšný. Když stručně shrneme rok 2019, může se naše knihovna pyšnit 603 čtenáři, z toho je 261 dětí. Celkem se loni vypůjčilo 34 065 knih a časopisů. Tato vysoká čísla nás velice těší a jsme rádi, že do knihovny stále chodí velký počet čtenářů. V týdnu jarních prázdnin naše knihovna nelenila a uspořádala na každý den prázdnin aktivitu pro děti. V pondělí byla pro děti připravena detektivní soutěž, v níž bylo každé dítě náležitě odměněno. V úterý mohli do knihovny zavítat i nečtenáři a podívat se, jak to u nás v knihovně chodí. Ve středu jsme si připravili pro malé čtenáře promítání dvou animovaných filmů. Čtvrteční tvořivé dopoledne navštívily maminky s dětmi a společnými silami si vytvořily nové výrobky ze starých knih. Poslední den v týdnu byl věnován deskovým hrám. Jarní prázdniny v knihovně byly prima a byla by škoda je příští rok nezopakovat. Březen, měsíc knihy. Tak začíná známý slogan. Na středy v měsíci jsme měly naplánované různé akce: Beseda se spisovatelkou Naďou Horákovou, Trénování paměti se Zdeňkem Glozem a Pastelkové dopoledne s Hanou Šisperovou. Pastelkování byla jediná akce, kterou jsme ještě před uzavřením knihovny stihli uskutečnit. Besedy se žáky základní i mateřské školy jsme museli zrušit a bohužel i oblíbená Noc s Andersenem, kterou každoročně navštěvují žáci 3. ročníků, musela být zrušena. I když nám březen a s ním i Vámi oblíbené odpustky utekly, nezoufejte. V měsících květen a červen budeme promíjet pokuty a určitě časem rozjedeme i oblíbenou burzu knih.

Přejeme Vám především hodně zdraví a pevné nervy v tomto nešťastném období a budeme se těšit na Vaši návštěvu.

Za MěK Kateřina Vávrová

Z MASARYKOVY ZÁKLADNÍ ŠKOLY

Jak již bylo avizováno, došlo na naší základní škole ke změně ve vedení, ředitele Mgr. Zdeňka Hlavsu vystřídal Mgr. Bronislav Chovanec.

Poděkování

Rád bych poděkoval panu řediteli Hlavsovi za všechno, co pro školu vykonal, a přeji mu do dalších let hodně elánu, síly a životního optimismu. Budu se snažit na jeho práci navázat. Chtěl bych, aby na naší škole byla příjemná a přátelská atmosféra, abychom byli školou, která nabízí kvalitní vzdělání, a naši žáci po ukončení devítileté docházky byli vybaveni dostatečnými znalostmi, dovednostmi a schopnostmi a byli schopni se prosadit ve svém budoucím životě.

Přál bych si, abychom se všichni k sobě chovali se vzájemným respektem, ohleduplností a snahou navzájem si pomáhat.

Mgr. Bronislav Chovanec

Listování

V úterý 7. ledna přijeli do naší školy herci zapojení do projektu Listování a předvedli dramatizaci dvou knih. Pro první stupeň si připravili knihu Bertík a čmuchadlo od Petry Soukupové. Děti z druhého stupně se seznámily s knihou Život k sežrání od francouzského autora Mikaëla Olliviera. Tento projekt má na naší škole několikaletou tradici a je mezi dětmi velmi oblíben.

Barevný týden

V týdnu 13. 1. – 17. 1. proběhl barevný týden. Žáci i zaměstnanci školy se snažili sladit své oblečení se zadáním, které dostali. V pondělí černo-bílý den, v úterý červený, ve středu žlutý den, ve čtvrtek růžový a v pátek tepláky a bláznivý potisk trička.

Lyžařský kurz

Letošní lyžařský kurz žáků sedmého ročníku proběhl jako každým rokem v Jeseníkách v Karlově. Účastníci byli rozděleni do čtyř družstev podle toho, jak kdo uměl lyžovat. Lyžovalo se tři hodiny dopoledne, pak přišel oběd, odpolední klid, kdy všichni odpočívali, a pak se šlo opět lyžovat. Každý večer se vyhlašovala hvězdička, gentleman a lavor, konaly se přednášky. Hrály se hry – oddíl baví oddíl. Poté následovaly diskotéky a večerka. Ve středu přišla příjemná změna, a to návštěva známých lázní Karlovy Studánky a večer byl také karneval, kde se vyhlašovaly nejlepší masky. Ve čtvrtek proběhly lyžařské závody. Všem zúčastněným se lyžařský výcvik líbil. Ti, co lyžovat neuměli, se naučili, ostatní se ve svých dovednostech v lyžování zdokonalili. Všichni si užili hodně zábavy a domů si odvezli pěkné vzpomínky.

Ples školy

V pátek 14. února se v hale sokolovny uskutečnil ples, který spolupořádala naše škola ve spolupráci s Klubem rodičů při MZŠ Vracov. K tanci hrála dvě uskupení – Apollon a disco Tarock. Ples byl zahájen předtančením polonézy žáky 8. a 9. ročníku, návštěvníci mohli také vidět ukázku cvičení aerobiku a půlnoční mazurku. Pro všechny hosty byla rovněž připravena bohatá tombola i bohatě zásobená vinotéka.

Polonéza

Polonéza je svým původem vznešený polský procesní tanec, tančený páry dokola v tanečním sále, hudba je v trojdobém metru a mírném tempu. Podoba samotného tance byla v 18. století odvozena z taniec polski (Polský tanec). Tato forma byla postupně odvozena z tance chodzony (chozený), který byl populární v 17. století, kde byl znám především jako pieszy (pěšák, pro pěší) nebo i taniec chmielowy (poskočný). Pozdější forma měla také své kořeny ve folklórních svatebních tancích, ze kterých se následně vyčlenila a vstoupila do tanečního repertoáru šlechty. Polské jméno tance, polonez, vychází zřejmě z francouzského termínu polonaise, který se objevil v 17. století, rovněž přijatého v Anglii. Polský termín tak nahradil dřívější jméno taniec polski v 18. století.

To jen málo k osvětlení a historii pojmu polonéza, který jsme si jednoduše „vygooglili".

I v dnešní době je tento tanec oblíbený a vyhledávaný především jako slavnostní zahájení plesů. Ne jinak je tomu i u nás ve Vracově. Stalo se již tradicí, že ples školy, města a seniorů zahajují žáci devátého ročníku naší školy právě polonézou. Ti se na tuto společenskou událost vyloženě těší. Taneční páry jsou domluvené pomalu rok dopředu, dívky si šaty zajišťují také s velkým předstihem. A hledá se doprovodná hudba. Ta bývá tvrdým oříškem, neboť klasických polonézových melodií je poskrovnu, a tak se zabrousí i do repertoáru moderní hudby. Letos jsme však vybrali klasiku a vyplatilo se to. Problém byl však s dívkami. V posledním ročníku je totiž 28 chlapců a jen 13 dívek. Nakonec se podařilo vytvořit 14 párů, pomohly nám dívky z osmé třídy.

A začalo se nacvičovat. Od hodů jsme se scházeli každý pátek v hale sokolovny a zkoušeli první taneční krůčky. „Krok sun krok, levá, pravá, stůj rovně, hlava nahoru, nedívej so pod nohy, poslouchej hudbu", rozléhaly se pokyny paní učitelky. Pro většinu z nás to byl vlastně první taneční pohyb. Pobavil nás jeden náš spolužák, šikovný fotbalista, který pronesl, že tento nácvik je náročnější než fotbal. Byl to však jen první dojem, postupně jsme si osvojili kroky, choreografii, naučili jsme se poslouchat hudbu.

A najednou to bylo tady. Jako první jsme se představili na plese města, pak na našem školním plese a uzavřel to ples seniorů. Pocity před vystoupením byly smíšené - nervozita, obava z pádu, zakopnutí, a co bohaté dívčí šaty, vždyť se do těch našich figur ani nevejdeme! Ale všechno dobře dopadlo. Samozřejmě nejvíce jsme si užili náš školní ples. Tam jsme si zatančili ještě navíc krásný valčík s rodiči a trošku časově posunutou půlnoční mazurku.

Velkomoravská olympiáda v Mikulčicích

V pátek 28. února se na Slovanském hradišti v Mikulčicích konalo finálové kolo VI. ročníku Dějepisné olympiády Velká Morava a soluňští bratři sv. Cyril a Metoděj. Se svými znalostmi o dějinách Velké Moravy soutěžilo 56 žáků z 11 základních škol a gymnázií. Naši školu reprezentovalo 6 žáků ve dvou kategoriích, a to Beáta Chromá a David Řihák z 5. ročníku a Erik Pres z 6. B v kategorii 4. až 6. tříd a Petra Hroudná a Michaela Chmelíčková z 7. B a Petr Dočkálek z 9. B v kategorii 7. až 9. tříd. Žákům naší školy se v předcházejících ročnících velmi dařilo: loňská vítězka v nižší kategorii Petra Hroudná se letos při premiéře ve vyšší věkové kategorii umístila na 9. místě, spolu s Míšou a Petrem se jako tým umístili celkově třetí. Mezi mladšími žáky se nejlépe, rovněž na 9. místě, umístil David Řihák. Všem gratulujeme a děkujeme za vzornou reprezentaci školy.

Zeměpisná olympiáda

Ve středu 26. února 2020 jsme se zúčastnili okresního kola v zeměpisné olympiádě, která probíhala na ZŠ v Rohatci. Naši školu reprezentovali dva žáci. Petra Hroudná ze 7. B, která obsadila krásné první místo z celkového počtu 18 soutěžících a Adam Zanca z 9. A, který se umístil na místě druhém. V jeho kategorii bylo 20 žáků. Oba žáci postupují do krajského kola, které se koná v Brně 25. března na Pedagogické fakultě MU.

Soutěž v anglickém jazyce

V úterý 11. února se žák naší školy, Max Rajsigl z 8. B, zúčastnil v Hodoníně okresního kola soutěže z anglického jazyka. Všichni žáci zahájili soutěž poslechem, ti úspěšnější postoupili do druhého kola, kde změřili síly v ústním projevu. Max úspěšně prošel prvním kolem a v náročné konkurenci 29 žáků převážně 9. ročníků ZŠ se umístil na výborném 8. místě. Gratulujeme a děkujeme za vzornou reprezentaci školy.

Dějepisná olympiáda

Organizace okresního kola 49. ročníku Dějepisné olympiády se letos opět ujalo Purkyňovo gymnázium ve Strážnici. Naši školu reprezentoval Lukáš Klimek z 9. B, který stejně jako předloni zvítězil ve školním kole. Soutěžící se letos museli vypořádat s úkoly a otázkami v rámci tematického zaměření Dlouhé století se loučí (1880 – 1920). Lukáš se mezi 30 soutěžícími umístil na 9. místě. Gratulujeme a děkujeme za vzornou reprezentaci školy.

Mgr. Bronislav Chovanec,
ředitel MZŠ Vracov

Vážení rodiče,
už uběhlo několik týdnů od uzavření naší školy. V dubnu měly proběhnout třídní schůzky, a proto si myslím, že je čas na pár slov.
Jsme v situaci, do které se nikdo z nás nechtěl dostat. Tímto bych chtěl Vám rodičům poděkovat, jak situaci zvládáte, děkuji Vám za spolupráci, hodně si jí vážím. Věřte, že my učitelé se budeme co nejvíce snažit, aby to Vaše děti zvládly.
Již víme, že se část dětí 25. května vrátí do školních lavic. Určitě se všichni těší, až se zase uvidíme a navážeme na naši spolupráci na dálku.
Chtěl bych poděkovat svým kolegyním a kolegům. Myslím, že situaci mají složitější, než si většina z nás dovede představit, a zvládají ji dobře. Děkuji.
Nacházíme se v nelehké době. Proto bychom měli ukázat to nejlepší, co v nás je, a to lidskost, solidaritu, toleranci, trpělivost a ohleduplnost.
Přeji Vám všem a Vašim rodinám pevné zdraví.

ředitel Vaší základní školy
Mgr. Bronislav Chovanec

Z MATEŘSKÉ ŠKOLY

Život mateřské školy v době koronaviru

Když jsme uzavírali – stejně jako každoročně - shrnutím a hodnocením 1. pololetí školního roku 2019/2020, nikdo z nás netušil, jaký průběh bude mít 2. pololetí a co nás všechny čeká. Výskyt nového viru ve světě a posléze i v naší republice vyústil v uzavření škol všech stupňů. Co se týče mateřských škol, bylo na rozhodnutí zřizovatelů a ředitelek MŠ, zda školky ponechají v provozu nebo je také uzavřou. V naší – vracovské – školce jsme se nejdříve s panem starostou dohodli na omezeném provozu. Stále závažnější situace vedla k tomu, že bylo toto rozhodnutí přehodnoceno a školka byla od 17. 3. 2020 úplně uzavřena. Všechny další kroky s panem starostou konzultujeme a domlouváme se na dalších postupech. Mateřská škola náhle osiřela a je v ní smutno. V době, kdy z ní má být slyšet smích, křik, zpěv, zkrátka kdy tady má být živo, je tu velké ticho a smutno.
Přestože chybí to, co dělá každou školku školkou, a to jsou děti, život v ní úplně neutichl. Využili jsme této doby k jiným činnostem – malování kuchyně, chodby ke kuchyni a ředitelně, spojovací chodby, k různým opravám, k úklidu skladů, kabinetů, školní zahrady. Paní učitelky připravují nový školní vzdělávací program, spolupracují s pedagogicko-psychologickou poradnou (která je nyní uzavřena a vytvořila jiné postupy pro vyšetření školní zralosti dětí) na vyplňování dotazníků ohledně odkladů školní docházky, věnují se samostudiu. Zkrátka je čas na věci, které by jsme jinak dělali po pracovní době, ve svém volném čase. Zároveň nám tato doba vytvořila nové povinnosti.
Je nám velice líto, že všechny akce pro děti, které jsem měli plánované na 2. pololetí, musíme zrušit. Hlavně nás mrzí, že jsou o tyto akce letos ochuzeny děti, které budou odcházet do 1. třídy ZŠ a přípravné třídy, protože hodně akcí se týkalo právě jich. Vymýšlíme různé alternativy, jak to dětem aspoň trochu vynahradit.
Musíme myslet také na další období, a proto je nutné připravit zápis dětí do mateřské školy na nový školní rok. Ten proběhne 6. a 7. května 2020 v době od 9:00 – 12:00.
Rodiče jsou informování stejnými zdroji jako každý jiný rok (v této věci se nic nezměnilo, bude jen jiná forma zápisu), a to prostřednictvím kabelové televize, městským rozhlasem, webové stránky MŠ, vývěsní deska MŠ, vyvěšením na vstupech do MŠ, které jsou volně přístupné veřejnosti.
Dle rozhodnutí vlády ČR započne výuka na 1. stupni ZŠ dne 25. 5. 2020. Předpokládáme, že tento den by mohl být zahájen i provoz naší mateřské školy. Za jakých podmínek – to dnes, kdy píšu tento příspěvek, není ještě úplně jasné.

Máme určitou vizi a představu, ale konečná verze bude jasná na přelomu dubna - května, kdy by měly být vydány pokyny (dle vyjádření Krajské hygienické stanice, kterou jsem kontaktovala).

Upřímně se těšíme na to, až se ve školce opět sejdeme s dětmi, až bude provoz školky tak, jak má být. I když za jiných pravidel, než na jaká jsme zvyklí. Ale pevně věřím, že při vzájemné vstřícnosti a ohleduplnosti vše zvládneme! Milé děti, moc se na vás už všichni těšíme!

Za kolektiv MŠ Vracov
Ivana Vaverková, ředitelka MŠ Vracov

ZE ZÁKLADNÍ UMĚLECKÉ ŠKOLY

Základní umělecká škola stihla jen část plánů

Rok 2020 byl na Základní umělecké škole Vracov akční hned od svého začátku. V únoru a na začátku března se konala okresní kola ve hře na kytaru a klavír. Kytaristé pod vedením paní učitelky Ladislavy Sečkové byli velmi úspěšní. Lucie Peřinová a Viktor Němec vybojovali první místa s postupem do krajského kola. Nicoll Hájková, Ema Polášková a Duo Ema Polášková a Viktor Němec přivezly krásná druhá místa. Ocenění získala také paní učitelka za vzornou přípravu svých žáků. Klavíristé Radim Loprais, Žaneta Koníčková, Sára Koníčková a Matylda Pavlíků ze třídy paní učitelky Mizue Bimkové přijeli z okresního kola ověnčeni stříbrem. Jakékoli další soutěžení bylo vlivem nepříznivé epidemiologické situace zastaveno.

Přerušeno nebylo pouze soutěžení, ale také veškerá prezenční výuka na základních uměleckých školách. Domluvené koncerty, vystoupení a spolupráce musely najít nový termín. Na první pohled se může zdát, že vyučovat hudbu na dálku je nereálné. Prostřednictvím velké škály komunikačních technologií se však alespoň částečně podařilo kontaktní formu výuky nahradit formou distanční, a to v podobě videohovorů s učitelem či zasíláním nahrávek a videí. I tato nelehká doba přinesla v kontextu hudebního vzdělávání něco pozitivního. Žáci dostali možnost vyzkoušet si pocit zodpovědnosti v nahrávacím studiu, i když pouze v domácích podmínkách, a touha zaslat učiteli bezchybnou nahrávku mnohé motivovala k intenzivnějšímu cvičení.

Nezbývá než si přát, aby navrácení k normálnímu chodu proběhlo ve zdraví všech a my Vás mohli co nejdříve znovu vídat na našich akcích. Veškeré informace o dění na ZUŠ Vracov najdete na stránce www.zusvracov.cz.

Petra Martinková

Z DOMU DĚTÍ A MLÁDEŽE

Velikonoční a čarodějnická soutěž pro děti

Tradiční soutěž „Hledání velikonočních vajíček“ byla zrušena, proto jsme pro děti vymysleli malé online soutěžení. Děti měly vyrobit jakýkoliv výtvarný výrobek na velikonoční téma a jeho fotku s pomocí rodičů vložit na FB. Každý ze soutěžících dostal odměnu. Podobná online soutěž proběhla i místo akce „Slet čarodějnic“, tady měly děti za úkol poslat svou fotku v čarodějnickém kostýmu. Jak se jim obě soutěžení povedla, můžete posoudit sami…

Naši atletíci

Už druhým rokem je na našem „Domečku“ kroužek atletické přípravky. Minulý rok se naši atletíci účastnili několika závodů v rámci MORAVSKO - SLEZSKÉHO BĚŽECKÉHO POHÁRU. Na první závod, který se konal **20. 4. 2019 ve Vacenovicích**, se přišli seznámit se závodním prostředím a soupeři. Závody si náramně užívali. Někteří zjistili, že musí pořádně trénovat, když chtějí vyhrát.

Druhý závod se konal **8. 5. 2019 v Rohatci**. Atletíci, kteří se účastnili závodů ve Vacenovicích, zúročili zkušenosti a ve výsledkových listinách se všichni posunuli o pár míst výš. Všichni si udělali osobní rekordy a zaběhli své tratě rychleji. Obrovskou radost jsme měli z běhu mladších žákyň, kde se účastnilo 31 závodnic. **Anetka Mezihoráková** vyběhla jako střela a doběhla na prvním místě. **Laurinka Měrková** doběhla na 4. místě.

Dne 22. 6. 2019 jsme se účastnili dalšího závodu v **Moravském Písku.** Anetka Mezihoráková potvrdila roli favoritky a opět zvítězila, **Jareček Mikeš** si odvezl medaili za 3. místo.

Závodní sezóna 2019 pro začínající atletíky z Vracova dopadla famózně. Gratulujeme všem, kteří si ze závodů odvezli medaile, a také všem, kdo na sobě pracoval a zlepšoval své časy.

V případě mladších žáků a žákyň můžeme pogratulovat i k tomu, že vůbec někteří dokončili závod. Pro někoho je 500, 600 m v ostrém tempu po zimním tréninku převážně v malém sále Sokolovny docela výhra vůbec doběhnout. I tady platí, že není důležité vyhrát, ale hlavně nasbírat cenné zkušenosti tím, že se účastníme. Na rychlosti a vytrvalosti budeme pracovat v dalších trénincích a doufáme, že to na výsledkových listinách bude vidět. Rádi uvítáme nové kamarády a kamarádky, **trénujeme každé úterý od 14:00 -15:30 mladší a ve čtvrtek od 16:00 -17:30 starší.** S námi se určitě nudit nebudete.

Karla Mikešová

Atleti mladší

Anetka Mezihoráková Moravský Písek

Jareček Mikeš Moravský Písek

Atleti starší

Závody Vnorovy

„Nemáme kroužky, šijeme roušky."

V této nelehké době, se stejně jako spousta dalších, i Dům dětí a mládeže Vracov zapojil do šití roušek. Podle poptávky jsou stále potřeba, proto si vždy najdeme čas, kdy se kuchyň s výtvarnou dílnou promění na šicí dílnu. Pokud budete chtít roušky nejen pro sebe, ale i své děti, neváhejte se na nás obrátit. Můžete se ozvat přes FB nebo přímo v kanceláři DDM Vracov.

Dětský karneval

Neděle 1. března patřila ve Vracově dětem a karnevalovému veselí. Sokolovna se během chvilky zaplnila spoustou krásných a nápaditých masek. Tancovalo se, soutěžilo, malovalo a byla veselá zábava. K dobré náladě přispěli nejen šašci, ale i skákací hrad, bublinky a bohatá tombola.

Děkujeme všem rodičům a dětem za hojnou účast. Poděkování patří i všem sponzorům a samozřejmě i velkému počtu pomocníků, bez kterých bychom takovou akci jen těžko organizovali…

Pomocníci:
Jan Paclt
Jan Kováč
Miluše Stuchlá
Jana Škarecká
Miroslava Glacová
Marta Šnajdrová
Jana Zmeškalová
Jolana Měchurová
Iveta Fridrichová
Lenka Lopraisová
Michal Berka
Lukáš Čech
Kateřina Kačíková
Paulína Somrová
Helena Somrová
Monika Kočičková
Jana Sluková
Michaela Dočkálková
Adéla Išová
Aneta Pekárková
Tereza Kučerová
Veronika Holková
Jana Šterclová
Adéla Třetinová
Aneta Koutná

Sponzoři:
Aleš Nový
Pavel Radmil
Petr Surý
Patrik Plášek
Květa Mezihoráková
Eva Burianová
Wiky Kyjov
Město Vracov

ZE ZÁJMOVÝCH SPOLKŮ

Letošní fašaňk

Letošní fašaňk byl vlastně naší poslední akcí před zahájením koronavirové karantény a uzavřením veřejného života kvůli ochraně zdraví. Proběhl skvěle za nádherného počasí a taky v úžasné atmosféře. Jako bychom tušili, co se v příštích dnech a týdnech stane a jako bychom si chtěli nahnat náladu a krásné zážitky „ do foroty". Průvod masek, tanečníků a muzikantů měl pro tento rok poněkud jinou trasu než minule, ale tak to má být. Vždyť přátel a příznivců si považujeme a mělo by se tak dostat na všechny. Ve zpěvech a tanci se objevovaly nové texty, věnované právě premiérově navštíveným přátelům. Proto třeba na Drahách naproti zastávky autobusů na Hodonín zaznělo následující:

Nejsme tu autobusem, my zme sem došli pěšky,
protože máme fašaňk, zme u Romana Pešky.
Roman si ve Vracově žije fakt velkolepě,
Na Drahách pěkný barák, víno v sednástce sklepě.

Tímto textem jenom pro ukázku chceme říci, že fašaňková obchůzka je skutečně krásné osobní setkání s přáteli a příznivci souboru. Není to jen splnění zvykoslovného kalendářního termínu, ale skutečná citová událost pro všechny zúčastněné. Po cestě se hojně zpívalo, při zastávkách se mimo tradičních podšablí spousta písní i odtancovala sedlckými a skočnými. V průvodu byly zastoupeny všechny důležité masky, které se vztahují k vracovskému prostředí a historii od slamáků přes medvěda, policajty, hasiče, bubeníka, nádražáka, cigány, smrt a další. Večerní zábava byla hezkým setkáním příznivců, externích i bývalých členů souboru. Pochování basy, kterým den končí, bylo jako vždy zakončeno muzikantskou mší, celebrovanou už po léta osvědčenou dvojicí se zpěvy a průvodním slovem a modlitbami k base, coby symbolu muziky. Přítomní se o nás dověděli věci, které měly jinak zůstat utajeny, ale tak to má být, fašaňkové veselí bývá vždy sdílné, často na mravnostní hraně, ale vždy s patřičným vkusem a hlavně humorně zvládnuté, i když i mírně indiskrétní. Vždyť po něm následuje půst, ve kterém máme všechno nejen vstřebat, ale i vnitřně poléčit a mnohé poklesky napravit. Nikdo z nás netušil, že kvůli zdravotnímu omezení bude ten letošní půst tak nedobrovolně dlouhý. Proto Vám všem soubor Marýnka přeje trpělivost, zdraví a také neutuchající optimizmus, kterým všechno překonáme. Těšíme se na Vás při našem podzimním druhém díle Odkazu legend, ve kterém budeme vzpomínat na bratry Holé, Václava Šťastného z Milotic, Jana Míšu z Petrova, Juru Petrů staršího aj. Do té doby se mějte krásně, nebo ještě lépe.

Pavel Petržela

NAPSALI JSTE NÁM

Výlet za kulturou

Druhou sobotu adventní 14. prosince jsme strávili v předvánoční Praze. Vyjeli jsme ráno plně obsazeným autobusem od naší školy. Prošli jsme si vánočně vyzdobenou Prahu a před 18. hodinou jsme se pohodlně usadili do křesel plně obsazeného hlediště Divadla Broadway, příjemně naladěni sledovat muzikál Kvítek mandragory, což je muzikál stvořený z hitů Heleny Vondráčkové. Čekalo nás představení plné legrace a vtipu v podání známých hereckých osobností. Viděli jsme Mirka Etzlera, Michala Novotného, Josefa Cardu, Ivu Hüttnerovou, Jana Přeučila, Yvettu Blanarovičovou a Elišku Trtíkovou. A tato milá dívka, naše bývalá žákyně, byla hlavním důvodem, proč jsme na Kvítek mandragory zavítali. My jsme si Elišku do Prahy autobusem přivezli a zase odvezli. Eliška měla totiž u nás doma pěvecké povinnosti s orchestrem Grande Moravia a s Mistříňankou, se kterými zejména v době vánoční spolupracuje. Paradoxem bylo také to, že jsme se v hledišti sešli s diváky ze Strážnice, kteří se přijeli podívat na Elišku Bučkovou.

Pěvecký i herecký výkon Elišky Trtíkové byl naprosto srovnatelný s výkony všech ostatních interpretů, na jevišti se pohybuje přirozeně a uvolněně, je vidět, že si zvolila správnou cestu. Nám všem se moc líbila, její silný a zvučný hlas by nás, jak se říká, doslova zvedl ze židle.

A tak jsem se jí o nějaký týden později zeptala:

Eliško, jak se cítíš v Praze na konzervatoři?

Za těch šest let jsem si tam už zvykla, bude se mi stýskat, teď končím obor populární zpěv a čeká mě absolutorium. Cítím se tam velmi dobře, je to pro mě už domácí prostředí. Není žádná taková škola pro mě, všude jsou muzikanti, jsem tam velice ráda i předměty jako je metodika hlavního oboru, didaktika hudební výchovy, muzikálová praxe, pohybová výchova, seminář absolventské práce, dějiny hudební výchovy, dějiny umění, jazzové piano, angličtina jsou jako ušité pro mě. Mojí profesorkou na zpěv je paní Jana Balašová, které hodně děkuji, protože je výborná, hodně mě naučila. Teď mě čeká absolutorium – absolventský koncert, na ten se všechny holky těšíme, je nás 12, každá si vybere dvě písničky, ty se skloubí dohromady, dá se tomu tematika. My jsme vybrali ,,Girl power", což je ženská síla. Jinak je absolutorium jako druhá maturita. Zkouší se z analýzy skladeb, dějin moderní hudby, dějin umění, metodiky a angličtiny.

Kde hraješ? Jaké máš role?

V současné době hraji v muzikálu Kvítek mandragory. K tomu jsem se dostala tak, že v hodině zpěvu mi paní profesorka Jana Balašová oznámila, že se bude připravovat muzikál hitů Heleny Vondráčkové Kvítek mandragory. Tak jsem se přihlásila. Původně jsem si myslela na roli jedné dívky z tria Dreamgirls, ale nakonec mi nabídli roli jinou. Připravila jsem si píseň „Lásko,

má já stůňu", která byla v požadavcích pro uchazeče. Tu jsem zazpívala a pak se mě pan režisér ptal na mou výšku, tak já mu řekla, že mám 154 cm. Jen si něco špitali, že by se s tím dalo pracovat. Pak přišel email s pozvánkou do 2. kola, ale že si mám připravit písničky na roli Magdy. Pak jsem ještě četla kousek dialogu a nakonec hraji 16letou Magdu, dceru hlavního hrdiny.

Jaké máš zážitky z toho představení?

Je to vždycky velká sranda, je to komedie, herci improvizují, dělají kousky navíc. Baví mě to, vždycky mě to baví. Nejvíc se musím snažit být vážná, ale je to těžké, když vás tam chlapi rozesmávají. Někdy to nejde ustát, naposledy s Alešem Hámou se smáli všichni, co jsme stáli na podiu. My si to všichni užíváme.

Jak tě herci přijali? Je tam dost velký věkový rozdíl.

Měla jsem respekt, bála jsem se, ale byla jsem velice mile překvapená, že mně naprosto všichni sedli, s nikým nemám problémy. Velmi mně pomáhají, zejména Mirek Etzler a paní Obermaierová, ale i další. Radili, pochválili mě. Prostě super, mají velice přátelský přístup.

Vzpomínáš, kdy tě napadlo, že chceš být zpěvačkou, herečkou?

Úplně od malička, od školky jsem vždycky chtěla zpívat, i když v průběhu základky jsem vystřídala více povolání např. učitelku, ale to jsem zjistila, že to nejde, protože mně nejde matika. Pak přišla zpěvačka nebo moderátorka či redaktorka a pak mě napadlo herectví. V devítce jsem se připravovala intenzivně tři a půl měsíce několikrát týdně na konzervatoř v Brně. Jezdil tam se mnou vždy taťka a vraceli jsme se večer, bylo to hodně náročné, jak pro mě, tak pro něj. Pak jsem se souběžně připravovala i na konzervatoř do Prahy. Tam mě doporučil tatínek mého - teď už přítele - také muzikant s tím, že jen na herectví by mě bylo škoda. Ale pořád jsem s tím nepočítala, tam jsem nevěřila, že bych mohla uspět. A některá data si fakt pamatuji. 15. ledna jsem měla být ráno v 8 hodin na přijímačkách na konzervatoři v Brně. Ale den před tím jsem si doma na schodech zlomila palec na noze. A bylo po přijímačkách, protože tam se muselo hrát, tančit, poskakovat. Takže jsem v háji, říkala jsem si. Nebyla jiná možnost, než se vydat do Prahy a ono to vyšlo. Prostě to byl osud. Tak jsem začala studovat obor populární zpěv na konzervatoři v Praze. Herectví je tam vlastně také, od 2. do 4. ročníku jsme měli základy herectví a jevištní mluvu, ale nejvíce mně dal obor muzikálová praxe s panem profesorem Lukášem Pečenkou v 5. a 6. ročníku. Ve škole máme divadlo Na Rejdišti, kde my studenti hrajeme a získáváme tím praxi. Každý 5. ročník si připraví své představení, to naše mi dalo hodně - rychlé měnění kostýmů, tanec a zpěv u toho. Bylo to super.

Jak tě podporovali rodiče?

Rodiče mě podporovali a chtěli, abych uměla všechno, takže jsem hrála na housle, klavír, ale stejně jsem zůstala u zpěvu. Zpěv na ZUŠce mě naučil hlavně vystupování, praxi, nebát se předstoupit před lidi. Do třeťáku na konzervatoři jsem měla velkou trému, teď ji mám taky, ale už s ní umím pracovat. Lidé mně říkají, že nemám vůbec trému, že to na mně nevidí. To ale nejde nemít trému, to nastane jen v případě, že vám na tom nezáleží. Ale naopak já musím mít trému, abych měla v sobě plamínek, tréma je pro mě palivo.

Máš čas na jiné koníčky?

Myslím, že mám dost času, ale neumím ho efektivně využít. Všechno se točí kolem hudby, takže připravuji nový muzikál. Občas jdu do fitka, když se dokopu. Sleduji oblíbený seriál Přátelé, to miluji, na tom si ulítávám. Mám jejich fotku i na mikině.

Co tě čeká do budoucna?

Už od února se připravuje muzikál Kat Mydlář, který se po 9 letech vrací na Broadway. Je to dílo Michala Davida a Lou Fanánka Hagena, písničky se mi opravdu moc líbí. Já tam hraji dceru hlavní postavy kata Jana Mydláře - Mandalenku. Kata hraje Daniel Hůlka, Bohuš Matuš a Marián Vojtko. A právě Mariana jsme viděla před těmi 9 lety, velice se mi to představení líbilo a teď tam budu hrát, což je super. Dostali jsme všichni scénář a odkaz na video. Je to úplně něco jiného, na Kvítek mandragory jsme měli nejdříve čtené zkoušky, protože to bylo něco nového. Ale tady už je to „nahozené", už se to hrálo, scény už jsou jasné, už se ví, jak to má vypadat. Premiéra je 2. dubna.

Jaký máš hlas? Víme, že silný, zvučný, ale jak je to z pohledu odborníků?

Vždycky jsem si myslela, že jsem alt, ale pak jsem šla v prvním ročníku v rámci výuky k foniatričce a ta mně řekla, že jsem mezzosoprán. Ale myslím, že se to nedá až tak přesně říct, přesně zaškatulkovat. Můj rozsah hlasu je pro mě alt, ale hlasivkově a barvou jsem spíše mezzosoprán.

Vím, že jsi zpívala s Karlem Gottem. Jak na toto setkání vzpomínáš?

Na setkání s Karlem nikdy nezapomenu, byla jsme z toho vyklepaná, velice příjemně mě to překvapilo, on si dokonce zapamatoval naše jména. Poprvé jsem ho viděla naživo. My tři holky jsme se s ním měly sejít na zkoušku koncertu, a tak nám dali adresu, kam máme přijet. Dveře nám otevřela Ivana Gottová, pozvala nás dál, byl tam Vojta Dyk a také sám Karel. Tak jsme se pozdravili, podali si ruce. Zkusili jsme si naše číslo, líbilo se mu, jak zpíváme. Byl po léčení, ale na koncertě zpíval pořád stejně dobře, hlas byl beze změny, bylo to skvělé. Koncert se vydařil, mám z toho zážitek na celý život. Na to, co by si o sobě mohl myslet, byl úplně normální, hodný, jako náš spolužák, na nic si nehrál, slušný, on by se rozdal. Naše pražská konzervatoř, na níž Karel studoval, se s ním důstojně rozloučila. Připravil se Koncert na počest Karla Gotta, ve kterém si studenti populárního zpěvu nacvičili jeho písně. Lída Nopová, paní profesorka Roskovcová a další pro-

fesoři vzpomínali na spolupráci a zážitky i soukromé s Karlem Gottem. Bylo to moc hezké, dojemné.

A co jižní Morava, nechybí ti v Praze?

Prahu mám ráda, ale stejně to mám doma nejraději. Vadí mi tam občas chování lidí, Pražáci jsou hrozně jiní. Ideální by bylo, kdyby se Morava přehodila s Prahou a já bych mohla tuto konzervatoř studovat jako doma. Ráda se vracím na Moravu.

Co lidový zpěv?

Ráda si zazpívám i naše lidové písničky, podle potřeby zejména v době vánoční spolupracuji s orchestrem Grande Moravia a s dechovou hudbou Mistříňanka.

Toužíš po roli v televizi, vzala bys i nějaký seriál?

Určitě bych roli neodmítla, ale já nejdu potom, abych byla slavná, jestli to bude, tak to bude, jestli to nebude, tak to nebude. Nechci říct, že o to nestojím, když to přijde, budu ráda, že mě lidé poznávají. Ale já chci být hlavně spokojená a dělat to, co mě baví, být zajištěná, zdravá. A letos mě čekají přijímačky na Karlovu univerzitu na obor hudební výchova a angličtina a dostat se tam je pro mě prvotní.

Co je pro tebe, Eliško, charakteristické?

Znamení: Blíženec
Oblíbená barva: levandulová
Oblíbená vůně: levandule
Životní číslo: 7
Hudební styl: gospel, jazz a klasická hudba
Oblíbený seriál: Přátelé
Oblíbené jídlo: špagety na různý způsob
Fotka v mobilu: přítel - také muzikant

Pět důležitých čísel:

- 20 před tolika lety se narodila
- 1 má jednu sestru Majdu – mistryni světa v karate
- 32 v tolika reprízách muzikálu Kvítek mandragory už hrála
- 6 před tolika lety vyšla základku
- 2 má dvě role v muzikálech - Magdu a Mandalenku

Eliška zblízka Eliška přišla na rozhovor v sobotu dopoledne, příjemná, usměvavá. Ve svých 20 letech působí dojmem vyrovnané, spokojené, skromné mladé dívky. Má reálnou představu o tom, co chce v životě dosáhnout. Je slušná, ví, kde jsou její kořeny, a ráda se k nim vrací. Je silnou osobností, která se nezdravému showbyznysu určitě ubrání. A to jí ze srdce všichni přejeme!

M. Glacová

Umějí dnes děti žít bez násilí ?

Na dětském hřišti v Luční ulici je při krásném počasí doslova ráj pro maminky s malými dětmi, ale i pro děti školního věku. Při pohledu na dnešní stav hřiště si vždycky vzpomenu, že první skutečně sportovní areál jsme si za našich dětských let zbudovali sami pod vedením tehdy našeho sportovního idolu Jiřího Korvase, který nás vedl ke sportu, zvláště atletice. Dnešní hřiště je proti naší tehdejší snaze dokonalé. Scházejí se tu i dospělí, třeba na podvečerní povídání, nebo odrostlejší mládež na poradu, kam vyrazí za zábavou. Je tu příjemně díky stromům, které krásně stíní a vůbec zkrášlují prostředí a dávají i trochu soukromí. Park se stal i domovem mnoha druhů ptáků a tím vlastně za námi přišla příroda až téměř na dotek. Za poslední dobu zde zahnízdil pár strakapoudů, přilétly žluny, holub hřivnáč, dokonce ořešník obecný a sojky. V jedné z dutin proti našim oknům je hnízdo, které slouží už třetím rokem k odchovu mláďat. K mému obrovskému rozčilení se pokoušela skupina dětí kolem jedenácti let hnízdo i s mláďaty zničit, dokonce matku hájící hnízdo zabít špičatým kusem větve přímo na hnízdě. Přestože jsme je s manželkou dvakrát před tím odehnali a varovali, vrátili se a pokoušeli se znovu o svůj záměr. Nebyl to tedy jen okamžitý úlet, ale cílevědomý a plánovaný čin. Co vede dnešní děti k takovému jednání, aby dokázaly útočit na matku na hnízdě a bez ostychu zabít? Jejich výmluva zněla podivně: „Nás nikdo ve škole neučí o tom, že by se neměla ničit hnízda a zabíjet ptáci.“ To ale není jen o tom, co se učí ve škole, ale o tom, že rodiče asi nevědí, jak se jejich děti chovají mezi vrstevníky a nejsou-li pod dozorem. Při pomyšlení na radost, s jakou jsme sledovali nárůst nejen množství, ale i druhovou pestrost zpěvných ptáků, jsem hodně rozčilený na takové doslova spratky, kteří se snaží všechno jen ničit a neostýchají se připravit bezbranného tvora když ne o život, tak aspoň o domov. Asi by bylo správné, aby i ve školách byl kladený důraz na ochranu přírody. Taková dobře vedená přednáška odborného ornitologa by asi byla na místě. Vždyť právě ptáci přírodu chrání proti škůdcům a plevelům, zvláště v době hnízdění. A chrání ji lépe než my chemickými postřiky, které ji spíše dlouhodobě ničí. Proto si jich važme, protože jsou to oni, kdo nám všem přináší letošní opožděné jaro.

Pavel Petržela

Členové pěveckého kroužku Klubu důchodců Vracov zvou všechny, kteří si rádi zazpívají, do klubovny DPS na ulici Luční, kde se scházíme každé úterý v 17.00 hod. Neseďte doma, přijďte mezi nás.

VRACOV – „elektrisace“ obce

Elektřina je jeden z pilířů dnešní civilizace a pokroku. Jak je dnešní doba závislá na elektřině a elektronice si uvědomíme teprve tehdy, až nastane její výpadek. Dostaví se „blackout“ – černá hodinka. Domácnosti nesvítí (sháníme svíčky), netopí topení (zapalujeme krby), nevaříme a nepereme, rádio a televize zmlkne, oněmí mobily i internet, výtahy zůstanou viset v mezipatrech, elektrické vlaky zkolabují. Tenkrát si připomeneme důležitost elektřiny a dáme za pravdu rčení, že elektřina hýbe světem. Pověstný byl např. „blackout“v New Yorku v roce 1977. Po večerní bouřce nastal výpadek proudu a 9 milionů obyvatel se ponořilo do děsivé tmy. Trval téměř 24 hodin a nastalý chaos využily zločinecké gangy k drancování obchodů.

První seznámení s elektřinou

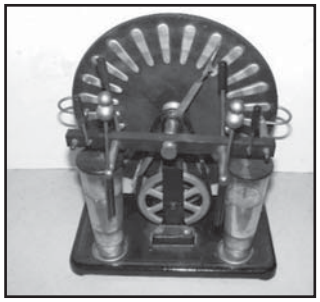

Do tajů elektřiny nás, žáky měšťanské školy ve Vracově, uvedl pan učitel Antonín Sečka. V hodinách přírodopisu nám předvedl vznik statické elektřiny třením ebonitové tyče, která pak přitahovala papírové kuličky. Také nám ukázal elektrostatický generátor. Po roztočení jeho kotoučů vznikl elektrický náboj, který se s praskotem vybíjel na připojeném kulovém jiskřišti. Pak nabil elektřinou tzv. Leydenskou láhev – kondenzátor. Všichni ve třídě jsme se chytili za ruce a vytvořili uzavřený vodivý elektrický okruh. Učitel a poslední žák se dotkli láhve a tak nás, děti, poprvé „kopla elektrika“. Dostalo se nám názorného poučení, že elektřina je dobrý sluha, ale zlý pán. Dokáže lidem pomáhat, ale také zabíjet.

Historický objev elektřiny

Vraťme se na chvilku do historie objevu elektřiny. Počátek bádání sahá do konce 17. století, kdy řada vědeckých průkopníků objevila základní fyzikální zákony o elektřině a jejím spojení s magnetizmem. V průběhu 18. – 19. století se výzkum značně urychlil. Především to byl objev elektromagnetické indukce umožňující pomocí generátorů výrobu elektrické energie. Nastal rozkvět elektroenergetiky. Po vynálezu žárovky T. A. Edisonem v roce 1883 se elektřina zprvu používala jen na osvětlení, ale po objevu točivého magnetického pole také k pohonu strojů pomocí elektromotorů. Začaly vznikat první elektrárny.

Stejnoměrný versus střídavý proud

Elektrárny byly zpočátku jen na stejnosměrný proud, který neumožňoval dálkový přenos elektrické energie. Elektrárny byly proto jen místní, a to ve větších i v menších městech, např. i v Kyjově. Pro zajištění zásobování Brna elektrickou energií byla v Oslavanech poblíž Brna v roce 1911 zahájena stavba elektrárny, která by umožnila dálkový přenos. Pro realizaci a provozování byla založena společnost „Rosické elektrárny“. Tato elektrárna zahájila provoz v dubnu 1913, využívající spalování uhlí z místního dolu v Rosicích. Byla vybavena parními turbogenerátory, vyrábějícími již střídavý proud, který umožňoval dálkový přenos elektřiny i do jiných měst. Zpočátku zásobovala jen rozvíjející se průmysl Brna, později však navýšení její kapacity umožnilo elektrifikaci celé jižní Moravy. Po vzniku Československé republiky zakoupil Rosické elektrárny Zemský výbor moravský. Byla utvořena společnost „Západomoravské elektrárny“ jako akciová společnost se sídlem v Brně (ZME).

V r. 1920 byl pro ČSR dohodnut jednotný rozvodový systém výhradně střídavého proudu. Pro dálkové vedení bylo použito napětí třífázové 22 kV, později 100kV o kmitočtu 50 Hz. Pro místní rozvod bylo stanoveno střídavé napětí 380V/220V, které se používá dodnes. Mnohé starší místní elektrárny však měly ještě systém stejnosměrného proudu, přetrvávající téměř do roku 1950. Tak např. v Kyjově byla jedna část města napájena z Oslavan střídavým proudem a jiná z místní elektrárny stejnosměrným proudem s napětím 110 V. Připojit omylem na tuto stejnosměrnou síť moderní rádio znamenalo jeho zničení. Tento neutěšený stav byl ukončen až po r. 1950, kdy rozvody se stejnosměrným proudem byly zrušeny.

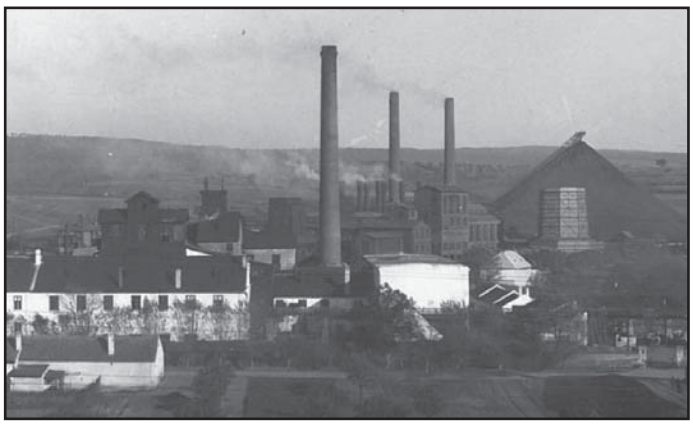

Elektrifikace Vracova

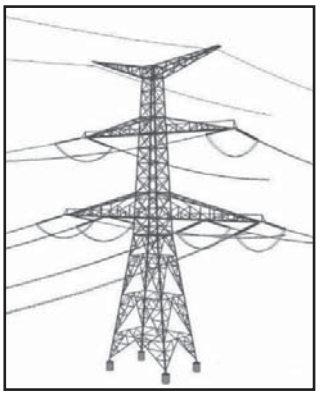

Již v roce 1919 se obecní zastupitelstvo Vracova zabývalo myšlenkou „elektrisace“ obce. Jedním z důvodů byl poválečný nedostatek svítiva, jmenovitě petroleje. Jednou z možností v té době bylo zřízení místní elektrárny po vzoru Kyjova. Na schůzi zastupitelstva dne 10. července 1919 byl předložen hotový rozpočet na tuto zamýšlenou vlastní elektrárnu. Po projednání však byla tato možnost členy zastupitelstva zamítnuta.

V té době zahájily Západomoravské elektrárny projekt budování rozvodové elektrické sítě po jižní Moravě (viz obr. - stav

v roce 1929). Bylo naplánováno stavět elektrické vedení nejprve do Kyjova. Toho se chopilo zastupitelstvo Bzence a vyjednalo s Rosickými elektrárnami, aby elektrická síť byla prodloužena až do Bzence. Tak se i Vracovu naskytla možnost napojení na tuto plánovanou síť.

Na schůzi konané 30. prosince 1919, za předsednictví starosty Tomáše Raiskuba, byly zastupitelstvu (24 členů) přečteny

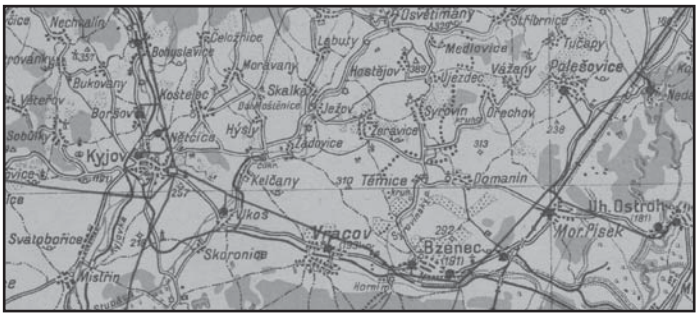

podmínky Oslavanské centrály Rosických elektráren, za kterých obecně dodává elektrický proud do obcí. Obecní zastupitelstvo přistoupilo jednohlasně na tyto podmínky a zároveň schválilo finanční krytí uzavřením půjček k tomuto účelu. Bylo rozhodnuto požádat „inženýra“ – zástupce elektrárny ZME k vysvětlení bližších podrobností.

Finanční příprava na zřízení elektrické sítě v obci probíhala v roce 1920. Podle smluvních podmínek musela vracovská obec nejprve zakoupit akcie Rosické elektrárny v hodnotě 120 tisíc korun. Na tento potřebný obnos doporučilo zastupitelstvo na schůzi 5. 8. 1920 uzavřít u některého tuzemského peněžního ústavu nebo banky půjčku. Celkový odhad na zřízení rozvodné sítě byl odhadnut na 400.000 Kč. Na říjnové schůzi zastupitelstva bylo rozhodnuto svolat na neděli 24. 10. 1920 schůzi občanstva. Také bylo rozhodnuto, aby se provedla „obchůzka v obci členy obecního zastupitelstva pro získání upisovatelů půjček“. Potřebný obnos 400 tis. Kč se však nesehnal, proto se 2. února 1921 obecní zastupitelstvo jednohlasně usneslo pro půjčku u některé tuzemské banky nebo peněžního ústavu. Na březnové schůzi byla odsouhlasena výpůjčka jen 300 tisíc Kč, schodek měl být v roce 1921 hrazen obecní přirážkou ke všem daním ve výši 643%.

Elektrisace začala nejprve realizací připojení obce na dálkovou rozvodnou síť, podmíněné stavbou trafostanice. První byla zbudována u hřbitova. Budování vlastní rozvodné sítě po obci (v té době uvažované jen pro svícení) probíhalo během roku 1921, a to nejprve v Městečku. Přednostně (v září 1920) bylo schváleno pořídit světla v obecních domech, a sice: v obecním hostinci 11 světel, v obecní kanceláři 5 světel, v obecním domě četnického stanoviště 8 světel, v obecní nemocnici 3 světla (upravené poschodí chlapecké školy). Starosta předložil rozpočet na pořízení potřebných žárovek od firmy St. Svobody z Uh. Hradiště ve výši 6.600 Kč.

V prosinci 1920 pak bylo následně schváleno zřídit také veřejné osvětlení v obci, a to instalovat lampy na dřevěné sloupy (vracovsky „somáry“), po kterých se elektřina vedla dráty. Nejprve měly být: 1. v Městečku u Dočekalového, 2. v Městečku u Hrabincového, 3. v Městečku na konci od Bzence, 4. v Městečku na konci od Vlkoše, 5. ve Staré ulici u Jakšového, 6. v Barácích u Petrželového, 7. v Barácích u Svitálkového, 8. na Osmeku u Bimkového, 9. na Osmeku u Štěp. Procházky, 10. u Koudelového, 11. u Goldového, 12. u Lagového, 13. u Borovcového, 14. u Pressového, 15. u kříže Lopraisového. Rosické elektrárně byla za sloupy zaplacena částka 30.325 Kč. Později, v polovině roku 1921 bylo jednohlasně schváleno pro veřejné osvětlení v obci zřídit 45 lamp. O zavedení osvětlení do školy a kostela bylo jednáno následně na podzim téhož roku. Zároveň obec poukazuje na nutnost zavedení elektrického proudu přes dráhu. Po ukončení instalací byla v dubnu 1923 předána zastupitelstvu obce Zpráva o přezkoušení místní „elektrisace“ inženýrem Hallou.

Síť veřejného osvětlení byla rozdělena po Vracově na několik sekcí. Každá sekce měla samostatný vypínač, umístěný ve skřínce na sloupech s el. vedením. Večerní rozsvícení a ranní vypínání se provádělo ručně a připomínalo dobu svícení petrolejkami, kdy pouliční lampy obsluhoval ponocný. Nyní k tomu byli určeni občané, kteří tuto důležitou funkci denně vykonávali za úplatu. V té době byli například tímto úkolem pověřeni manželé Antonín a Slávka Kudláčovi, Okružní ulice č. 275 (vedle hospody „U Kaiserů“). Spínač byl umístěn na dřevěném sloupu na rozcestí před jejich domem, tenkrát – před Kudelovým obchodem. Tuto službu ve Vracově prováděli nejen oni, ale i řada dalších občanů až do doby zavedení automatických soumrakových spínačů.

Domy se připojovaly ze sloupů pomocí venkovního vedení. V domech se rozvod za elektroměrem prováděl jen po povrchu zdí, a to kroucenými šňůrami upevněnými pomocí porcelánových podpěr. Teprve později se vedení ukládalo do trubek pod omítku.

V knize „Paměti města Vracova“ (kronika obce) čteme, že slavnostní okamžik „elektrisace obce“ nastal dne **2. července 1921,** kdy:„Vracov byl připojen k síti Západomoravských elektráren v Oslavanech a poprvé elektricky osvětlen“. Cena 1 kW v té době byla stanovena pro světlo na 4 Kč a 2 Kč byl příspěvek na úhradu pořizovacích nákladů. Také Bzenec se dočkal osvětlení, ačkoliv později než plánoval (na Vánoce roku 1920). Příčinou bylo zdržení prací v důsledku nedostatku mědi, potřebné na rozvod elektrické energie. Ve Bzenci se tak začalo svítit 2. května 1921 - jen o dva měsíce dříve než ve Vracově.

V roce 1927 proběhlo konečné vyúčtování nákladů na elektrifikaci obce. Při jednání se zástupci Západomoravských elektráren bylo konstatováno, že Vracov dluží za vybudovanou síť 566 tis. Kč. Obec však byla schopna splatit dluh jen ve výši 385 tis., kdy část dluhu splatí v obligacích ZME a zbylou částku 350.000 Kč s knihovním zajištěním a 6% úrokováním má možnost si vypůjčit u Městské spořitelny ve Bzenci. Půjčka měla být splacena během 40 let. Obec ručila asi třinácti obecními nemovitostmi. Na neuhrazený zbytek ca 181 tis. podala obec žádost na ministerstvo zemědělství o subvenci.

První odběratelé

Zpočátku se na rozvodnou síť z finančních důvodů nemohli připojit všichni, i když se jednalo jen o svícení. Teprve postupem času se stala elektřina v domech samozřejmostí. Jelikož se elektřinou v domácnostech zpočátku jen svítilo, chyběly v domovních instalacích elektrické zásuvky. Jejich pozdější potřeba se řešila pomocí provizorní zásuvky, tzv. „zlodějky“, která se zašroubovala místo žárovky. Ta umožnila „vytáhnout proud“ z osvětlení. Na ni se mohla připojit žehlička, plotýnkový vařič nebo rádio. Hrozilo však nebezpečí přetížení světelných vodičů.

Brzy se el. energie zapojila i do pohonu různých strojů. Byly to především stroje na obrábění kovů, dřeva a také stroje v hospodářství

(mlátičky obilí, cirkulárky, sečkovice na píci, aj.). Mlátičky stávaly např. před Rottovou hospodou, u Goliášů na Osmeku, u Kůrového obchodu, na Jezerách před Lagovým, v Lipinech aj. Jako správce elektrické sítě si pamatuji Jana Šiguta. O žních pan Šigut připojoval mlátičky přímo ze sloupu přes přenosný elektroměr. Na boty si upevnil ocelové drapáky a s připojovacím kabelem na rameni vystoupal po sloupu až ke drátům. Pak na ně zavěšoval izolované tyčky s hákem (tzv. fajky). Někdy to docela pěkně jiskřilo. Když se provizorně připojený motor točil opačně, pan Šigut přehazoval vodiče, až bylo vše v pořádku. Když někomu připojoval cirkulárku a motor se točil opačně, jen radil: „Ná, tož si přetočte řemeň, tech pár polínek ně nestójí za to, abych lézl na slúp."

Elektrika byla důvodem k přestupu k jiné církvi...

Elektřina začala lidem sloužit, ale také… V kronice města Vracova je zmínka o smutném případu úmrtí el. proudem, který se stal dne 10. 1. 1927 ve vracovském vinném sklepě Vincence Krečmera. Při veselí a juchání po konzumaci vínečka se 39letý rolník Antonín Loprais č. 325 nešťastně dotkl zdviženou rukou u stropu vedených neizolovaných vodičů a namístě zemřel.

Tehdejší vracovský farář odepřel zesnulému řádný pohřeb, jehož se příbuzní dožadovali – prý nebyl v poslední době několikrát u zpovědi. Na požádání rodiny vykonal pohřební obřad nad zesnulým až československý farář z Kyjova. Smuteční obřad se konal v neděli 16. 1. 1927 ve vracovské sokolovně, bohoslužbu konal čsl. farář Vladimír Nermut.

Po obřadu se přihlásila řada mužů i žen do Církve československé jako projev nesouhlasu s jednáním římskokatolického faráře. Mezi nimi byla i rodina Vincence Krečmera a jeho manželky Františky, rozené Kudlíkové. To byl impulz k založení této církve ve Vracově. Na konci roku 1927 již měla tato církev 376 členů. Bohoslužby se konaly zpočátku na sokolovně, a to pravidelně každých 14 dnů. Později byla zbudována modlitebna na místě domu Mayerových, kteří jako Židé nepřežili holocaust. Husův sbor byl nakonec ve Vracově otevřen v roce 1967.

Po roce 1948 byla provedena další investiční činnost, kam patřilo i rozšíření elektrické sítě a pouličního osvětlení. Nárůstem množství el. spotřebičů (sporáky, průmyslové stroje, obchody aj.) bylo nutno zřídit nové výkonnější trafostanice. Původní stará zařízení byla odstraněna. Důsledky „elektrisace" pro Vracov byly převratné, ovlivnily život obce jak v oblasti kulturní, tak i hospodářské, zvedla se životní úroveň obyvatel. Skončila doba osvětlování petrolejovými lampami, stroje na elektřinu nahradily namáhavou ruční práci. Zavedlo se osvětlení veřejných prostranství, bezpečné osvětlování stájí, obytných a hospodářských budov, elektřina poháněla zemědělské a hospodářské stroje, čerpala vodu, umožnila ústřední vytápění a teplou vodu a tím prudký rozvoj průmyslu a podnikání ve Vracově, které trvá dodnes.

Sepsal pamětník Lubomír Kolek (91 let) za spolupráce RNDr. Petra Kolka a Zdeňky Goliášové

(Konec 1. části - pokračování v příštím čísle Vracovského zpravodaje)

ZÁBAVA NEJEN PRO NEJMENŠÍ

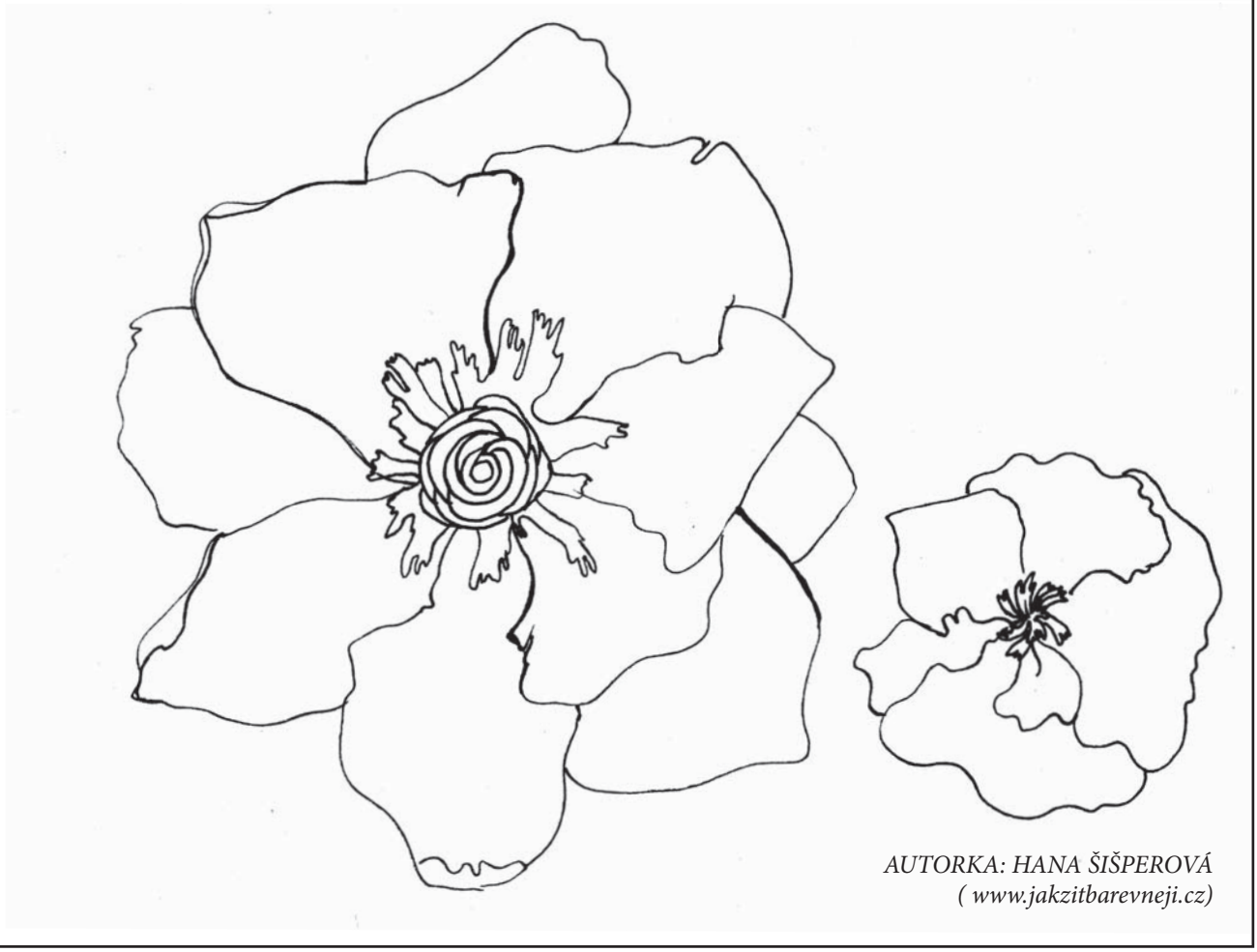

AUTORKA: HANA ŠIŠPEROVÁ
(www.jakzitbarevneji.cz)

Hrátky s pamětí

Rozpoznáte z následujících přesmyček názvy evropských států?

SOKUROLĚB	SKAĎORMA
KOMECNĚ	VATLI
KECOŘ	SNILDA
GALTUSKOPOR	KOSNIF
LAPOŠNĚSK	VONOKSLES

Vymyslete smysluplná slova různé délky a tvaru tak, aby bylo zachováno první a poslední písmeno:

M _____ K

O _____ E

Z _____ Z

E _____ O

K _____ M

Seřaďte označení jakostních vín vzestupně dle cukernatosti:

výběr z bobulí, výběr z hroznů, výběr z cibéb, kabinetní víno, pozdní sběr

Umíte slovensky? Jak zní tato slova v češtině?

zimomriavky, rúra, povala, hydina, pečiatka, kefka, lievik, paradajka, kôstka, pečeň, cencúľ, ihrisko, konár, ťava, rožok, bozk, stávka, kapusta, obličky

© Pamětář

Mgr. Zdeněk Gloz, certifikovaný trenér paměti III. stupně

facebook.com/pametar

ZE SPORTU

FC Vracov

Mladší a starší přípravka.

Na podzim po ukončení soutěžních utkání jsme se ze stadionu přesunuli na tréninky do sokolovny. Trénovali jsme v obou kategoriích 2x týdně a abychom měli zápasovou praxi, přihlásili jsme se do okresní halové ligy – kde se odehrálo v celkem 8 hracích dnech 33 utkání v kategorii mladší přípravky a 37 v kategorii starších přípravek. Aby si všichni dostatečně zahráli, přihlásili jsme v obou kategoriích dva týmy s tím, že jsme počítali s tím, že nám budou týmy doplňovat v obou kategoriích hráči ze sousedního oddílu TJ Slovan Bzenec, kteří halovou ligu nepřihlásili.

V mladší přípravce se oba týmy pohybovaly na konci tabulky, děti sbíraly zkušenosti a postupně se ale zlepšovaly a herně byl vidět velký pokrok. Tým FKM Morava – oranžová tvořili většinou hráči z Vracova a Vlkoše a na turnaje s nimi jezdil Jarek Lunga a vypomáhali Petr Mezihorák a Martin Londin, za FKM Morava – bílá hrála většinou minimálně polovina dětí ze Bzence a jako trenér jezdil Michal Plevák z TJ Slovan Bzenec a opět vypomáhali Petr Mezihorák a Martin Londin. Děti se v týmech střídaly a doplňovalo se to kolikrát, jak se dalo, občas museli někteří hráči zaskakovat a hrát za oba týmy, na některé turnaje z důvodu nemoci jsme poskládali jeden tým z Vracova a druhý ze Bzence, ale nakonec jsme dokázali odehrát celou sezónu a tým FKM Morava – bílá se dokázal nakonec kvalifikovat i na závěrečný finálový turnaj mezi nejlepších 8 týmů, s čímž po začátku OHL počítal asi málokdo, za tým FKM Morava oranžová si zase v závěrečných kolech zahráli i šikovní hráči minipřipravky a nejen, že se herně neztratili, ale proti o 3 roky starším dětem se dokázali i střelecky prosadit.

Ve starší přípravce se tým FKM Morava – modrá, pohyboval v popředí tabulky a sváděl vyrovnané souboje s nejlepšími celky okresu. Trenérsky tým vedli Miroslav Mívalt a Jiří Mlýnek. Tým FKM Morava – bílá, který vedli Roman Hrabec a Petr Eliáš, neměl takové ambice a největší problém zde byla velká nemocnost dětí, kde některé turnaje museli odehrát dokonce bez střídání, protože prostě neměli žádné náhradníky. Také komunikace ohledně doplňování hráčů z TJ Slovan Bzenec ze začátku byla problematická, ale časem si to, jak se říká „sedlo". Nakonec se modrý tým probojoval mezi nejlepších 8 týmů do tzv. velkého finále a na bílý tým čekaly zápasy o umístění na 17. - 20. místě.

V obou kategoriích však plánované finálové turnaje byly zatím odloženy na neurčito z důvodu mimořádných opatření souvisejících s pandémií koronaviru.

Za přípravky trenér Martin Londin

FKM Morava-modrá

dole: Jonáš Mívalt
první řada zleva: Jonáš Paták, Samuel Štencl, Tobiáš Mlýnek, Viktor Mička, Jakub Zábranský, Arťom Ananjev, Jan Dvořan
druhá řada zleva trenéři: Miroslav Mívalt a Jiří Mlýnek
na fotce chybí: Ondřej Kudláč

FKM Morava-bílá

dole: Jáchym Baťka
první řada zleva: Michal Dobešek, Alexandr Chytil, Robin Polášek, Šimon Poula, Dominik Eliáš, Tomáš Hrabec, Tomáš Chovanec.
druhá řada trenéři zleva: Roman Hrabec, Petr Eliáš
na fotce chybí: Antonín Vašíček a Bronislav Rastica

Mladší žáci.

Po skončení podzimní části sezony jsme se přihlásili, tak jako každý rok, do okresní halové ligy v Lužicích. Celkem se OHL v tomto ročníku zúčastnilo 16 týmů. Do konce roku jsme odehráli tři hrací dny v Lužicích a přijali jsme také pozvánku na další dva turnaje.

První pozvání jsme obdrželi od družební obce Močenok. Na turnaji v Močenku jsme základní skupinu vyhráli, ale ve čtvrtfinále jsme za soupeře dostali pozdějšího vítěze celého turnaje - tým SK Šoporňa s kterým jsme po vyrovnaném boji prohráli 1:0 a do dalších bojů jsme nepostoupili.

Dalšího mezinárodního turnaje, jsme se zúčastnili ve Velkých Pavlovicích. První zápasy jsme nezačali vůbec dobře. Nejdříve přišly prohry s rakouským týmem Mistelbach 3:2 a pak 1:0 s Žarošicemi. Ve třetím zápase remíza 2:2 s Novosedly, a pak už následovaly jen výhry: Kobylí/Bořetice 4:0, Lužice 3:0, Těšany 3:0. Celkově jsme na turnaji obsadili pěkné 2. místo.

Po novém roce jsme pokračovali v okresní halové lize v Lužicích, kde jsme odehráli pět hracích dnů a probojovali jsme

se do finálových bojů o 1-8 místo. Na finálovém turnaji jsme v semifinále narazili na tým Hroznové Lhoty a po remíze 2:2 jsme prohráli na penalty. Čekal nás boj o 5. - 8. místo a souboj s týmem Hodonín B, zase nám nepřálo štěstí a po remíze 1:1 jsme opět prohráli na penalty. Nakonec na nás tak zbyl jen boj o 7. - 8. místo s Veselím nad Moravou B a vyhráli jsme 1:0. Celkově jsme tak v okresní halové lize mladších žáků obsadili 7. místo.
Kluci z ročníku 2007 Jan Loprais (brankář) a Michal Londin, nastupovali za výběr OFS Hodonín r. 2007 v OHL starších žáků, pomáhali v této vyšší kategorii i našim starším žákům stejně jako Adam Podhorský.
Hráči ročníku 2008 Tomáš Fridrich, David Vach, Adam Juřík, Jonáš Motáň a Štěpán Gasnárek, hráli také za výběr OFS Hodonín r. 2008.
Myslím si, že zimní příprava proběhla velmi dobře a kluci už se těší, až budeme trénovat na stadionu.

Trenér mladších žáků: Olda Bábík

1. řada zleva: Jakub Loprais, Tadeáš Kudlík, David Vach, Adam Podhorský, Jonáš Motáň, Filip Fridrich, Jaromír Běhula, trenér Oldřich Bábík
2. řada zleva: Štěpán Gasnárek, Vojtěch Klimek, Adam Juřík, Tomáš Fridrich, brankař Jan Loprais

Starší žáci.

V zimní přípravě se družstvo starších žáků zúčastnilo OHL v Lužicích.
V této okresní halové lize naše družstvo odehrálo 27 utkání, z toho bylo 14 výher, 3 remízy a 10 proher s celkovým skóre 75:55.
Družstvo na základě předvedených výkonů zaslouženě postoupilo do finálového turnaje. Zde bylo velkým úspěchem vítězství v osmifinále nad vítězem základní části celého OHL - mužstvem Dubňany - Mutěnice po remíze 3:3 jsme vyhráli na penalty 4:2. Ve čtvrtfinále nás poté zaskočila prohra s pozdějším vítězem celého turnaje - FK Hodonín 6:0. Tím pádem nás čekal boj o třetí místo s družstvem Čejkovic, kde jsme šli odhodlaně za vítězstvím a nakonec jsme zaslouženě vyhráli 4:1 a vybojovali krásné třetí místo v silné konkurenci turnaje.
Po dobu trvání turnaje nastupovali starší žáci - Loprais Jan, Londin Lukáš, Klimek Hynek, Slavík Adam, Bábík Petr, Šafář Viktor, Repík Lukáš, také hráči mladších žáků - Podhorský Adam, Loprais Honza, Londin Michal.
Z důvodu zranění a nemoci jsme do týmu zapojili i hráče ze Slovanu Bzenec.
Tímto bych chtěl poděkovat všem hráčům za příkladnou reprezentaci našeho města a především našeho klubu FC Vracov. Tato zimní příprava byla důležitá pro začátek jarní sezóny 2020, kde je pro nás cílem se umístit na předních příčkách tabulky.

Trenér starších žáků: Jiří Šafář

Brankář: Repík Lukáš
1. řada zleva: Bábík Petr, Klimek Hynek, Řihák Jaroslav, Palanda Petr, Kořán Daniel,
2. řada zleva: trenér a vedoucí mužstva Šafář Jiří, Londin Lukáš, Loprais Jan, Slavík Adam

Házená

Halové výsledky vracovských házenkářů.

Přípravka

První turnaj přípravek jihomoravské oblasti proběhl ve vracovské sportovní hale v sobotu 9. listopadu. V prvním utkání se naše přípravka utkala s 1. NH Brno a vybojovala nečekaný bod za remízu 7:7. Rovněž druhé utkání přineslo remízu, tentokrát 8:8 s Drakenem „B“.

Draken má obrácené pořadí družstev, „B“ družstvo je výkonnostně silnější jak „A“ družstvo. Ve třetím utkání Vracov přehrál Miroslav 9:4, se kterou sehrává většinou vyrovnané partie. První prohra přišla ve čtvrtém utkání s Ostopovicemi „A“ 9:4 (Ostopovice vládnou kategorii přípravek již tří roky). S ostopovickým „B“ družstvem si naši nejmenší 8:2. Další poklidnou výhru si Vracov připsal nad Miroslaví „B“, tentokrát 11:1. V posledním utkání turnaje Vracov přehrál Draken „A“ v poměru 6:3. Na prvním turnaji se tak naši nejmenší umístili na třetím místě.

Druhé kolo halové soutěže přípravek se rovněž uskutečnilo v domácí hale, tentokrát v neděli 9. února. Vracov začínal s favoritem turnaje Ostopovicemi „A“ a podlehl 10:3. První „utrápená“ výhra přišla ve druhém utkání nad Drakenem „A“ 4:3. Nelehká výhra se rodila i ve třetím utkání nad Ostopovicemi „B“, tentokrát v poměru 7:5. První jasná výhra byla až s Miroslaví 9:2. Následně Vracov těsně prohrál s Drakenem „B“ 5:6 a v posledním utkání utrpěl debakl od NH Brno 11:2. Na druhém turnaji Vracov obsadil čtvrtou příčku.

V součtu obou turnajů obsadili naši nejmenší třetí příčku za Ostopovicemi „A“ a NH Brnem.

Mladší žáci

Družstvo mladších žáků se podařilo obnovit po více než deseti letech, a tak na rozdíl od svých dívčích kolegyň, které sklízejí úspěchy, kluci zatím sbírají cenné zkušenosti.

První turnaj mladších žáků se uskutečnil v sobotu 23. listopadu v Humpolci. Hned první utkání přineslo překvapivou výhru 6:3 nad Jihlavou. Ve druhém utkání kluci těsně podlehli Drakenu 7:8. I třetí utkání přineslo těsnou prohru, tentokrát 2:4 s Humpolcem. S hostem ze severomoravského kraje Chropyní kluci prohráli 7:5. Jak se hraje, házená chlapcům předvedli Ostopovice v poměru 2:9. Poslední utkání přineslo rovněž porážku, tentokrát 7:4 s NH Brnem. Mladší žáci tak na prvním turnaji obsadili pátou příčku ze sedmi.

Druhý turnaj mladší žáků se uskutečnil v sobotu 25. ledna v Jihlavě. V prvním utkání podlehli chlapci 3:5 Drakenu Brno. Ve druhém utkání se

chlapci potkali se středočeským hostem Čakovicemi, z čehož byla druhá prohra v poměru 2:7. Ve třetím utkání kluci schytali od Ostopovic opět školu házené, tentokrát v poměru 17:7. Body nepřinesla ani následující utkání, a to za prohru 8:10 s NH Brno, 8:9 s Jihlavou a 1:7 s Humpolcem.

Mladší žáci na druhém turnaji obsadili poslední sedmou příčku a v celkovém součtu obou turnajů se rovněž umístili na sedmém místě.

Mladší žačky

První turnaj mladších žaček se uskutečnil v sobotu 16. listopadu ve vracovské hale. Díky podzimním výsledkům bylo družstvo mladších žaček nasazeno přímo do hlavní části turnaje a nemuselo tak absolvovat kvalifikační část turnaje. První utkání sehrály mladší žačky s lídrem své oblasti Humpolcem a těsně podlehly 3:2. Ve druhém utkání na naše mladší žačky čekal lídr severomoravské oblasti Chropyně, od které naše děvčaty utržily poučnou lekci v poměru 1:10. Bohužel ani třetí utkání nedopadlo nejlépe a po vyrovnaném průběhu z toho byla třetí prohra 4:5 s Olbramovicemi. První výhra přišla až v předposledním utkání se Svinovem 9:2. V posledním utkání Vracov utrpěl výhru 3:2 nad Drakenem „A“. Vracovské mladší žačky tak skončily v prvním turnaji na čtvrté příčce.

Druhý turnaj se konal v Humpolci v sobotu 8. února. Tentokrát naše mladší žačky byly zařazeny do kvalifikační části turnaje, kterou se ziskem

plného počtu bodů ovládly a postoupily do hlavní fáze turnaje. V prvním utkání hlavní fáze se Vracov utkal s Humpolcem a tentokrát vzájemné měření sil dopadlo výsledkem 10:2 ve prospěch domácích. Ve druhém utkání nastoupily žačky proti Olbramovicím a v odvetě zvítězily 6:5. Ve třetím utkání hlavní fáze na Vracov čekala Chropyně, tentokrát přijatelnější prohra 7:11. Na druhém turnaji tak děvčata obsadila třetí místo.

Po dvou turnajích měla děvčata stejný počet bodů jako Olbramovice, vzájemný zápas 4:5 a 6:5 lepší tým rovněž neurčil. Na řadu tak přišlo střílení pokutových hodů, které naše děvčata prohrála a obsadila celkovou velmi smolnou čtvrtou příčku.

Starší žačky

I starší žačky sehrály svůj první turnaj v domácí hale (sobota 14. prosince). V prvním zápase děvčata porazila bezproblémové Ostopovice 19:7 a ve druhém utkání Jihlavu 18:4. Ve třetím utkání kladl nemalý odpor našim děvčatům Svinov, nicméně marně, výhra 11:8 pro domácí. O první příčku v turnaji se žačky porvaly ve velmi dramatickém utkání s Humpolcem, ve kterém dokázaly zvítězit 20:18. V posledním utkání porazily žačky Olbramovice 17:13 a v prvním turnaji obsadily první příčku.

Druhý turnaj se konal v Brně v sobotu 11. ledna. V prvním utkání porazil Vracov Ostopovice 19:5, ve druhém utkání Olbramovice 17:3. Třetí utkání nabídlo opět dramatický souboj s Humpolcem, který i tentokrát naše děvčata zvládla, tentokrát 15:11. V posledním utkání si děvčata zastřílela proti Jihlavě a zvítězila 20:1. Vracovské žačky se bez ztráty bodu umístily na první příčce i na druhém turnaji.

V součtu obou turnajů starší žačky všechna svá utkání vyhrála a obhájila titul halových přebornic jihomoravské oblasti (již po třetí v řadě). Po třetí v řadě tak postoupila na halové Mistrovství České republiky, které kvůli momentálnímu stavu bylo odloženo na neurčito.

Dorostenky

Dorostenky hrají odlišný formát zimní soutěže než jejich menší kolegyně, jejich cesta tak započala v oblastním základním kole v sobotu 23. prosince v Brně. V prvním utkání dorostenky porazily Draken „B“ v poměru 8:3 a ve druhém utkání prohrály s lídrem své oblasti Drakenem „A“ 12:5. Ve třetím kole porazily MS Brno 10:6. Ve čtvrtém kole se dorostenky utkaly s lídrem severomoravské oblasti Chropyní, zápas po vyrovnaném průběhu skončil remízou 5:5. V posledním zápase dorostenky s poklidem přehrály Miroslav 11:2. V základním kole tak dorostenky skončily díky horšímu skóre na třetí příčce za Chropyní a postoupily do čtvrtfinále zimní ligy.

Čtvrtfinálová skupina „A“, ve které startovaly i naše dorostenky, se uskutečnila v neděli 19. ledna v domácí hale. V prvním utkání se dorostenky utkaly s Chropyní, až v samotném závěru dokázaly překlopit vývoj na svou stranu s výsledkem 8:7. Ve druhém utkání nastoupily proti Staré Vsi nad Ondřejnicí, kterou dokázaly porazit o tři branky 12:9. Ve třetím utkání čekala na naše dorostenky Studénka, kterou rovněž děvčata přehrála o tři branky v poměru 11:8. Ve čtvrtém utkání narazila děvčata na Svinov, v něm se zrodil v dorostenecké kategorii velmi netypický výsledkem v poměru 10:0 pro Vracov. Poslední utkání s Drakenem „A“ děvčata nesehrála a kontumačně vyhrála 5:0. Děvčata tak ze svého čtvrtfinálového kola postoupila do semifinále z prvního místa.

Semifinálová skupina „D“ se uskutečnila rovněž ve vracovské sportovní hale, a to v neděli 8. března. V prvním utkání se dorostenky utkaly s Bakovem nad Jizerou a utkání skončilo nerozhodným výsledem 4:4. Ve druhém utkání ve velmi vyrovnaném zápase zvítězily nad Studénkou v poměru 6:5. Třetí utkání s Modřanami se již neslo v poklidném duchu a děvčata zvítězila 14:7. Ve čtvrtém utkání dorostenky těsně podlehly Drakenu „A“ 9:8. V posledním utkání v poklidu přehrály Chropyni 17:7.

Dorostenky ve své semifinálové skupině obsadily druhou příčku a postoupily tak do republikového finále, které rovněž jako finále starších žaček aktuálně nezná datum konání svého závěrečného turnaje.

Magdaléna vybojovala v prosinci 2019 v Praze zlatou medaili z mistrovství ČR karate všech stylů a stala se tak 3x v řadě Mistryní ČR.

• V únoru 2020 proběhla Olympiáda dětí a mládeže, kterou pořádal Karlovarský kraj. Této olympiády se zúčastnili nejlepší sportovci ze všech krajů ČR.

• Magdaléna získala za Jihomoravský kraj na této olympiádě zlatou medaili v kategorii kata všech stylů.

J. Mikeš zbrojí na další sezonu evropských vrchařů

Pro řadu fanoušků motorsportu není tajemstvím, že za nenápadnými garážovými vraty jednoho vracovského řadového domku se skrývá vůz mistra Evropy v závodech do vrchu historických automobilů. S legendární Škodou 130 RS vstoupil Jaroslav Mikeš do seriálu ME v roce 2018 a premiérovou sezonu vyhrál! Loni k tomu chyběl jen krůček, letos chce tým ACCR Mikeš racing stát opět na stupni nejvyšším.

Ohlédnutí za rokem 2019

Bilancování uplynulé sezony sotva 10 týdnů před startem prvního závodu té nastavající již není tak atraktivní, jako když jsou dojmy čerstvé. Proto se v zázemí dílny JM Motorsport ve Vracově povídalo hlavně o plánech pro tento rok. Malému ohlédnutí a připomenutí klíčových momentů jsem se však nevyhnuli. Z uskutečněných 9 podniků se jezdec, který je současně reprezentantem ČR, zúčastnil osmi závodů. Celkové první místo ve skupině 2 si Jarek Mikeš držel až do posledního závodu Coppa del Chianti Classico, kdy bodovací systém nahrál Italovi Palmierimu. Ten absolvoval větší část seriálu s téměř šestilitrovým De Tomaso Pantera a po jeho poruše vodil třílitrové Porsche - tedy vozy s nesrovnatelně vyšším výkonem, než Škoda 130 RS. Právě schopnost konkurovat takovým kopcovým monstrům zajistila Jarkovi Mikešovi nejen pozornost diváků, ale leckdy i zaskočené reakce sportovních komentátorů.

Obhajoba finálního prvenství v objemové třídě však byla nepsanou povinností. „V každém případě se dařilo využít zkušenosti z předchozího roku, a pokud to dovolily podmínky, tak zlepšovat zajeté časy," shrnul průběh mistrovství Mikeš. Pohled do výsledkových listin jeho slova potvrzuje. Vítězství na domácím Ecce Homo, kdy zdolal 7 800 m dlouhou trať jako nejrychlejší škodovka s motorem vzadu, famózní výkon na trati Trento Bondone, která je se svými 17,3 km pomyslným Le Mans vrchařů, stejně tak v severoitalské Cesaně, kde ereso „odlehčené" o přední spojler působilo poněkud rallyovým dojmem. „Výsledek z Trenta potěšil dvojnásob, protože se navíc podařilo překonat čas někdejšího mistra Evropy Petra Doležala. Ten zde se Škodou 130 RS exceloval v roce 1981." komentuje jezdec a dodává: „ V Cesaně jsme jeli poprvé a zdejší trať je pověstná svým profilem s ostrými zlomy, na kterých jde při plné jízdě auto všemi koly do vzduchu. Hned v prvním tréninku bylo jasné, že okruhový spojler nemá šanci ostrou jízdu přežít a tak musel dolů,"

Červenomodrobílou raketu bez předního spojleru mohli vidět diváci i v Ústí nad Orlicí. „Tam to však nebylo kvůli skokům, ale spíše přemotivovaností v tréninkové jízdě," uvádí závodník na pravou míru malý výlet mimo trať, jiinak ale spokojený, že se týmu loni větší problémy vyhnuly. V Cesaně se pak projevilo poškození převodovky náročného Trenta, ale naštěstí před závodem. „Opravu poněkud zkomplikoval chybějící klíč č. 36, ale protože lidi kolem aut se domluví bez ohledu na svoji řeč, vše dobře dopadlo – Italové nám zapůjčili chybějící nářadí i s mechanikem a navíc poskytli krásné zázemí pro opravu," doplňuje manažerka týmu a manželka v jednom Karla Mikešová.

Co bylo, bylo, teď se jede na titul!

Na první pohled je zřejmé, že před začátkem sezony tady není na dlouhé posezení čas. Jaroslav Mikeš je také hlavním mechanikem, konstruktérem a vyvojářem,

který se pod značkou JM Motorsport stará o stroje několika dalším závodníkům, a staví a renovuje veterány. I díky tomu se týmu daří nákladný sport financovat. „Ať chcete nebo ne, je to o penězích. Čím vyšší je soutěž, tím výše šplhají náklady. Jen samotné cestování po evropských podnicích je nákladově úplně jinde, než při těch domácích. Takže naším hlavním úkolem před seriálem je zajištění financí. Pokud můžete alespoň část rozpočtu pokrýt z vlastního podnikání, je to velká výhoda," komentuje tuto otázku manažerka. „Oslovujeme samozřejmě i potenciální partnery. U historiků předpisy omezují využití auta jako reklamního nosiče, ale mimo to mohou být možnosti prezentace sponzora zajímavé." Ale nejsou historici v dnešní době přežitek? Není lákavější a třebas i výhodnější přesedlat do současného vozidla? „Závodění je o rychlosti, každý chce zrychlovat a v tom mají soudobá vozidla navrch. Snad žádný jezdec by si nenechal ujít příležitost

usednout do moderního speciálu, získat tu zkušenost, prostě být rychlejší. Historici však mají oproti nejnovější technice jednu zásadní přidanou hodnotu – ukazují nám práci předchozích generací, bez které by ty současné vozy nebyly takové, jaké jsou. Proto historici na závodní tratě patří a rostoucí zájem diváků to jen potvrzuje," soudí J. Mikeš.

Letošní FIA Historic Hill Climb Championship sestává z 9 podniků a pro fanoušky je příznivá zpráva, že hned dva se opět uskuteční v České republice. Po úvodním Rechbergu 25. a 26. dubna v Rakousku, se jezdci ME historiků sejdou v Ústí nad Orlicí netradičně již o posledním květnovém víkendu. Jen týden na to zamíří kompletní evropská špička do Šternberka na slavnou trať Ecce Homo. Vedle evropských kopců se ACCR Mikeš racing tým letos představí i v Mistrovství ČR historiků, na které se kromě zmíněného Ústí nad Orlicí a Šternberka uskuteční na Autodromu Brno (4. 4.), v Náměšti nad Oslavou (8.-10. 5.), ve Vrbně pod Pradědem (3.-5. 7.), v Dobšiné na Slovensku (17.-19. 7.), v Prachaticích (7.-9. 8.), Lanškrouně (21.-23. 8.) a v Divákách (11.-13. 9.).

Dílnou JM Motorsport se i během rozhovoru neustále nesou kovové zvuky používaného nářadí, času prostě není nazbyt, odpočítávání do staru prvního závodu právě začalo... Jaroslav Mikeš má jasno: „Auto není nikdy dokonalé, vždycky je co zlepšit, a právě taková důslednost pak dělá cenné desetinky na trati. Desetinky, která vám můžou vyhrát celý závod..." A netají se tím, že se o letošní nejvyšší umístění ve své kategorii porve s maximálním nasazením. Držíme palce!

Karla Mikešová

"V anketě Sportovec okresu Hodonín za rok 2019 uspěli sportovci z Vracova. V kategorii mládežnický sportovní kolektiv skončily na třetím místě starší žákyně oddílu národní házené Vracov.V kategorii sportovní talent okresu zvítězil fotbalista Jakub Podkalský. V kategorii mužů skončil na třetím místě biketrialista Ondřej Krúpčik. Gratulujeme."

MIXLAND®

nám. Míru 211, Vracov facebook.com/mixland.cz

- **železářství** (sortiment zn. Hecht, DeWalt, Black & Decker)
- **domácí potřeby** (zastoupení zn. Tescoma, Orion, elektrospotřebiče Bravo)
- **drogerie** (Top Drogerie, Catrice, Essence, Dermacol)
- **papírnictví**
- **hračky** (zastoupení zn. Bambule)

MIXLAND®
2 110000 202033
SLEVA
na celý nákup 10%
* Platí do 30. 6. 2020
* Slevový kupón vystřihněte a předložte na pokladně. Slevu nelze sčítat s jinými slevami nebo akcemi a nevztahuje se na již zlevněné zboží. Kupón platí jednorázově. Sleva se nevztahuje na nákup dárkových poukazů. Platí jen v prodejně Mixland Vracov.

DOŽÍNKY

SOBOTA 29. 8.

Zvykosloví dožínek s hospodáři
Hanou a Kamilem Vodákovými

14.00 žehnání dožínkového věnce v kostele sv. Vavřince ve Vracově
14.30 řazení krojovaných před kulturním domem
15.00 odchod průvodu k radnici
15.15 zvykosloví dožínek
16.15 odchod průvodu do Baráků
18.00 zábava s dechovou hudbou Vracovjáci

Součástí programu je:

- **stánkový prodej rukodělných výrobků, koláčů, medu, bylinek aj.**
- **občerstvení včetně grilovaných specialit**

Oblékněte sebe i celou svou rodinu do pracovních krojů a pojďte s námi do průvodu.

NOVĚ PLNÍME
KLIMATIZACE

VÝKUP AUTOVRAKŮ

Vydáváme doklad
o likvidaci

Likvidace a odvoz ZDARMA

Prodej nových a použitých
autodílů

AUTOVRAKOVIŠTĚ
D&D VRACOV

731 888 888
731 999 999

www.vrakovistevracov.cz

ul. Jana Husa (bývalý areál ZD)

ATMOSAN®

MÁTE PROBLÉMY S VLHKOSTÍ VE ZDIVU?

ODVLHČÍME VAŠI NEMOVITOST!
Posouzení nemovitosti a měření vlhkosti ZDARMA
a proto volejte +420 704 181 817

- MOŽNOST NA SPLÁTKY
- ŘEŠENÍ VZLÍNAJÍCÍ VLHKOSTI
- BEZ ZÁSAHU DO STATIKY
- VENTILAČNÍ JEDNOTKY S REKUPERACÍ TEPLA
- EKOLOGICKÉ
- LEVNÉ
- ÚČINNÉ
- SPECIÁLNÍ SANAČNÍ SYSTÉM OMÍTEK

Obchodnětechnický poradce: Miroslav Mívalt, Nádražní 1275, Vracov 696 42

WWW.ATMOSAN.CZ

Na stáří jsme se rozhodli přestěhovat do menšího rodinného domku.

Finance zajištěny prodejem našeho bytu. Za nabídky děkujeme.

Tel.: 739 851 890

KROJOVÝ PLES 2020

FAŠAŇK 2020

Vracovský zpravodaj vydává Město Vracov, náměstí Míru 202, 696 42 Vracov, IČ 00285498, evidenční číslo MK ČR E 10498. Vydáno ve Vracově čtvrtletně nákladem 650 výtisků. Řídí redakční rada při Městu Vracov. Uveřejněné příspěvky nemusí být totožné s názory redakce. Redakce si vyhrazuje právo upravovat a zkracovat příspěvky, aniž by byl změněn jejich smysl. Číslo 1+2/2020, vychází čtvrtletně, den vydání: 15. 5. 2020. Periodický tisk územního samosprávného celku.
Grafická úprava a tisk: Tiskárna Brázda, www.TiskarnaBrazda.cz